Мат. 7
25 р.

ЦЕНА 6 руб. 25 коп.
папка 50 коп.

СРАЖЕНИЕ НА МАРНЕ в 1914 ГОДУ

КНа1 154

СРАЖЕНИЕ НА МАРНЕ
в 1914 году

ГОСУДАРСТВЕННОЕ
ВОЕННОЕ ИЗДАТЕЛЬСТВО НА ВАРТЕ

КН21 154

СРАЖЕНИЕ НА МАРНЕ в 1914 г.

По немецким материалам

Под редакцией
ГРУППЫ КОМАНДИРОВ
ШТАБА КВО

*Государственное
военное издательство „На варті“*

ВІЙСЬКОВЕ ВВО
НА ВАРТІ

КН21 154

СРАЖЕНИЕ НА МАРНЕ в 1914 г.

(По немецким материалам)

Под редакцией
ГРУППЫ КОМАНДИРОВ
ШТАБА КВО

Государственное военное издательство „На варті"
Киев – 1936

ЗАМЕЧЕННЫЕ ОПЕЧАТКИ

Стр.	Строка	Напечатано	Следует читать
8	3 сверху	Хот	Хотя
8	4 снизу	К югу	к ю.-востоку
9	1 сверху	I кк был подчинен командарму 1,—2 кк — командарму 2	1 кк был подчинен командарму 2, 2 кк — командарму 1.
9	3 снизу	северо-западнее	с-восточнее
11	18 сверху	африканская ох. бр.	африканская егер. бр.
11	18 „	Альп. ох. бр.	альп. егер. бр.
13	21 снизу	Вервен	Фервен
13	16 сверху	3 армия после полудня 28.8 снова просила 4 армию о помощи	3 армия. После полудня 28.8 4 армия снова просила о помощи
14	6 сверху	у Антверпен	к Антверпен
17	4 сверху	Монткорнэ	Монткорнэ, Ла Фер
19	18 снизу	(40 км. с. в. Верден)	(40 км: с-з. Верден)
22	14 снизу	На левом фланге	На правом фланге
24		IX ак	XII ак
26	23 снизу	XI ак	IX ак
27	7 сверху	XIV ак	XIX ак
33	16 снизу	VII рк	VIII рк
42	6 снизу	26 гв. бр.	26 Егер. бр.

ГОСУДАРСТВ. ПУБЛИЧНАЯ ИСТОРИЧЕСКАЯ БИБЛИОТЕКА
1143143/1-14 л. карт.

Типография Штаба Киевского Военного Округа

Редактор *Т. Дуброва*. Литредактор *Ю. Хрупало*. Техредактор *М. Гулак*. Худ. редактор *Я. Леус*. Корректор *Е. Симонов*. Уполномоченный Главлита № 2370. Бумага формат 62 × 94 1/16. Вес 1000 листов — 37 кг. Бум. листов 1 5/8. В 1 бум. листе 95200 знаков. Зак. № 1890. Тир. 6000 + 200. Сдано на производство 6/VI — 35 г. Подписано к печати 31/VIII — 35 г.

ПРЕДИСЛОВИЕ

Настоящий труд **„Сражение на Марне“** представляет собой продолжение аналогичной работы **„Приграничное сражение на западе в 1914 году“** и является переработкой схем, составленных Мантей.

Для того, чтобы установить связь между этими двумя сражениями и уяснить обстановку, в которой оказались обе воюющие стороны к началу сражения на Марне, описание начинается с боевых действий 28 августа 1914 года.

Вся эта часть операции вторжения немцев во Францию с 28.8 по 15.9 изображена в 14 схемах. Прилагаемый текст дает краткое пояснение событий, изображенных в схемах.

ПОЛОЖЕНИЕ К 27 АВГУСТА

Схема 1

В результате приграничных боев 1-я и 2-я армии германского правого фланга, отбросив английскую и 5-ю французскую армии и охватывая их северный фланг, вышли 27.8 в район **Перон, с. Кентен и р. Уаза.** Попытки ген. **Жоффра** остановить продвижение немцев ударом вновь созданной на северном фланге 6-й армии успеха не имели, т. к. она была потрепана и отброшена немцами еще до окончания своего сосредоточения.

3-я германская армия повернула на юг, чтобы облегчить переправу через р. **Маас** 4-й и 5-й германским армиям, которые вели тяжелый бой с 4-й и 3-й французскими армиями. 26.8 из 5-й германской армии был взят V ак для переброски на восточный фронт.

На южном участке фронта 6-я и 7-я германские армии, отбросив вторгнувшиеся 1-ю и 2-ю французские армии из **Лотарингии,** перешли государственную границу и начали теснить французов на линию укреплений **Туль, Эпиналь, Бельфор.** Однако, контратака, предпринятая французами 25.8, приостановила наступление немцев.

Вечер 27-го и 28-го августа

Схема 1

Германская армия. 27.8 Верховное Германское Командование получило донесение о победе при Танненберге и благоприятные сведения с австрийского фронта. Однако, задержать отправку на восточный фронт гв. рк и XI ак не удалось, отменена лишь была отправка V ак.

Сражение на западном фронте еще не дало полной победы, так как английской и 5-й французской армии удалось уйти от охвата и уничтожения, и 1-я и 2-я германские армии продолжали преследовать их в западном и юго-западном направлениях.

Командарм 3 отклонился со своего направления, решив ударом на юг облегчить 4-й и 5-й армиям переправу через р. Маас. Хот в 6-й и 7-й армиях 25.8 положение и облегчилось, но Верховное Командование ожидало продолжения здесь французских атак.

В Бельгии перед Антверпеном стояли два корпуса. С бельгийским наступлением здесь больше не считались, но ожидали высадку англичан.

Основная задача фронта осталась прежняя — разгром главных французских сил, для чего должны быть использованы все имеющиеся в распоряжении немцев силы.

В это время действия противника германским командованием оценивались следующим образом:

Стремление союзников охватить правый германский фланг потерпело неудачу, также как и попытка отбросить 4-ю и 5-ю армии от Мец и внедриться в Верхний Эльзас и Лотарингию. Были установлены все французские корпуса, вновь сформированные 44 и 45 пд, а также большая часть резервных дивизий.

Боеспособность англичан и французов трудно было оценить, а бельгийскую армию считали уже неспособной для серьезного наступления.

Последние действия союзников расценивались, как борьба за выигрыш времени, чтобы облегчить наступление русской армии. Предполагали, что союзники окажут первое сопротивление по р. Эн, имея левый фланг у с. Кентен, Лаон и правый фланг у с. Менегу, а в дальнейшем по р. Марна, примыкая флангами к Парижу и Вердену.

Считали также возможным сосредоточение крупных сил противника на нижней Сене. Обстановка на южном фланге оставалась невыясненной, не знали—готовятся ли французы здесь вновь атаковать или же, перейдя к обороне, после прорыва немцев между Туль и Эпиналь, контратакуют их во фланг из треугольника Лангрэ, Дижон, Безансон.

В основном оценка обстановки была правильной, кроме центра, где считали, что французы уже отошли за р. Маас. Но дополнительные донесения 4-й армии показали, что здесь еще шли тяжелые бои.

Согласно приказа Верховного Командования, отданного вечером 27.8, армии должны были продолжать наступление: 1-я армия—к западу от р. Уаза к нижней Сене, 2-я армия—через Ла Фер на Париж, 3-я армия—через Лаон, Борье (10 км) к югу от Ля Мальмезон на Шато-Тьери (80 км восточнее Парижа), 4-я армия—через Реймс на Эперней, 5-я армия, к которой подходил VI ак,—на фронт Шалон н/М, Витри.

I кк был подчинён командарму 1, II кк—командарму 2, IV кк—командарму 5. Кроме того, II и IV кк должны были также вести разведку перед фронтом 3-й и 4-й армии и доносить последним.

Ближайшие задачи армии: 1-й армии обеспечить правый фланг фронта, 2-й армии захватить Мобеж, Ла Фер и Лаон, 3-й армии—Гирсон и Лаон, 4-й армии—Реймс, 5-й армии обеспечить левый фланг заходящего фронта до смены ее 6-й армией к западу от р. Маас. Крепость Верден приказано было отрезать с запада.

Верховное Командование считало, что энергичное преследование теперь даст возможность пожать плоды предыдущих побед. Поэтому было дано указание, чтобы не дать возможности противнику организовать сопротивление, армиям широко оказывать друг другу поддержку. Кроме того в директиве Верховного Командования было добавлено, что сильное сопротивление противника на р. Эн и р. Марна может потребовать поворота северных армий к югу.

Необходимым условием для выполнения этого плана было сковывание французских частей на южном фланге. Поэтому 7-я и 6-я армии получили задачу: при отходе французов форсировать р. Мозель между Туль и Эпиналь и наступать в общем направлении на Невшато.

1-я армия. Командарм вечером 27.8 не имел ясного представления об обстановке как в отношении своих частей, так и противника.

Считали, что англичане отходят через с. Кентен на запад. Не было также установлено—были ли части противника, атаковавшие II ак у Перон, старыми или вновь подвезенными.

Задача армии—прежде всего овладеть р. Сомма. Для этого конница, усиленная артиллерией, должна была преследовать противника по пятам, но, будучи контратакованной, попала за фронт пехоты, что командарму не было известно.

Утром 28.8 II ак перед своим выступлением был внезапно атакован, но, восстановив порядок, перешел в контратаку и отбросил противника. В результате этого боя II ак перешел р. Сомма не у Брэ, как ему было приказано, а восточнее. Поэтому желание Командарма иметь активно действующий корпус на фланге не было выполнено. Остальные корпуса также с боями перешли р. Сомма.

2-я армия. Здесь считали, что 27.8 англичане отошли на с. Кентен, 5-я французская армия—на Гиз (15 км северо-западнее с. Кентен), Гирсон и ожидали первого сопротивления противника на р. Уаза.

28.8 армии надо было дать отдых и подготовиться к атаке, причем предполагали, что в этот день подойдет и 3-я армия. Но когда выяснилось, что 1-я армия будет наступать на запад, а 3-я на юго-восток, генерал Бюлов решил выдвинуть свой правый фланг до с. Кентен, чтобы не порвать связи по крайней мере с 1-й армией.

Когда же утром 28.8 летчики донесли, что на р. Уаза только арьергарды противника, ген. Бюлов решил в этот же день перейти реку.

Наступление VII ак и X рк не встретило сопротивления, а X ак и гк имели тяжелые бои и хотя овладели южным берегом реки, но продвинулись от нее очень немного.

3-я армия. Учитывая настойчивую просьбу о помощи 4-й армии, ген. Гаузен решил 28.8 наступать в юго-восточном направлении, но, получив приказ от Верховного Командования наступать на юго-запад, выделил для помощи 4-й армии только небольшие смешанные отряды. Позднее же, когда Командарм 4 сообщил, что армия принуждена отвести свой левый фланг за р. Маас, на помощь ему были повернуты на юго-восток крупные силы. Однако XII и XIX ак здесь встретили сильное сопротивление французов.

4-я армия. 27.8 после наступления темноты французы внезапно атаковали переправившуюся 2 пд. Вследствие путаницы в рассылке приказа главные силы дивизии были отведены обратно на восточный берег. Не зная об этом, Командарм приказал 28.8 продолжать атаку. VIII ак предполагал атаковать только после основательной артиллерийской подготовки; приготовления затянулись (даже не заметили отхода противника), и поэтому корпус не выполнил задачи дня.

5-я армия. После полудня 28.8 Командарм 4 просил поддержать его левофланговый VI ак, но 5-я армия не могла оказать помощи, так как сама должна была производить перегруппировку.

На правом фланге три корпуса были готовы форсировать р. Маас, V рк и 33 рд обеспечивали форсирование со стороны Вердена, а две бригады ландвера под командованием ген. Франка были выделены для атаки Монтмеди.

6-я и 7-я армии. После полудня 27.8 капитулировал форт Манонвейлер (14 км к востоку от Люневиль). Кронпринц Рупрехт хотел после напряженных боев последней недели дать войскам многодневный отдых. Но фактически войска имели отдых только на некоторых участках, так как соприкосновение с противником привело в обеих армиях к боям, которые велись с переменным успехом.

В Бельгии для блокирования Антверпена был образован армейский отряд ген. Безелер (III и IX рк и 27 бр. ландвера).

Мобеж (гарнизон оценивался в 25—30 тысяч чел.) был окружен отрядом ген. Цвель (половина VII рк, 26 п. бр. и тяжелая артиллерия).

По прибытии к Мобежу 13-й рд из VII рк, несмотря на незначительные силы, должна была начаться атака крепости.

Армия союзников. Ген. Жоффр хотел восстановить фронт на линии Верден, Лаон, Амьен.

Началось сосредоточение на нижней Сомме 6-й армии, предназначенной для большого контрнаступления, срок которого еще не был намечен.

В 6-ю армию сосредоточивались к 26.8—VII-й ак [1]), 14 пд и 63 рд из Бельфора, к 27.8—55 и 56 рд из с. Михель (35 км южнее Вердена), Монтидье и 26—28.8—группа Эбенер (61—62 рд), африканская ох. бр., альп. ох. бр. из Шалон и Эпиналь.

26.8 обстановка для ген. Жоффр вырисовывалась следующим образом: англичане были сильно оттеснены, 5-я армия меньше, 4-я и 3-я имели соприкосновение с противником на р. Маас, между Верденом и Туль противника, повидимому, не было.

Маршал Френч жаловался на свое изолированное положение, но ген. Жоффр обещал оказать ему помощь. В эти дни начались значительные разногласия между двумя союзными армиями.

28.8 ген. Жоффр приказал 5-й армии перейти в наступление на с. Кентен. 28.8 же, повидимому, было решено создать новую группу между 4-й и 5-й армиями.

29.8 начиналась переброска 42 пд (VI ак) от Вердена к Реймс.

1-я и 2-я армии должны были сковать противника. Попытки их 28.8 атаковать были неуспешны, и XIII ак должен был отойти под натиском немцев.

3-я армия почти не имела соприкосновения с противником и оттянула половину V ак к северу.

4-я армия, несмотря на свое превосходство, не могла противостоять натиску немцев.

5-я армия, прикрывшись на р. Уаза двумя корпусами, остальными силами повела наступление на запад, на с. Кентен.

---

[1]) 41 пд из VII ак, как и прочие части Эльзасской армии, сосредоточилась в 1 армии.

Германский X ак и гв. корпус, двигаясь на юго-запад, наткнулись на фланговую оборону р. Уаза и вступили в бой.

Англичане отклонили предложение Командарма 5 о совместном наступлении и продолжали отход. В 6-й армии группа ген. Эбенера атаковала германский II ак, но потерпела тяжелое поражение.

Положение вечером 28-го и 29-го августа

Схема 2

Германская армия. Верховное Германское Командование до полудня 28.8 имело в основном правильное представление об обстановке на правом фланге фронта. Но положение 4-й армии оказалось иное, чем предполагали,— армия вела тяжелые бои не только с арьергардами, но и с главными силами 4-й французской армии, а поэтому и не могла перейти к преследованию, как это было ей приказано. С точки зрения общей операции это не имело особого значения, так как если бы преследование 1-й и 3-й армий на юго-запад развивалось успешно, то оборона французами р. Маас сломилась бы сама собой. Поэтому Верховное Командование и не откликнулось на просьбы о помощи 4-й армии. Пополудни 28.8 Командование узнало, что 3-я армия самостоятельно повернула две дивизии на юго-восток.

Таким образом обстановка у 1—5 армии считалась благоприятной, но на южном фланге беспокоило наступившее затишье. Было опасение, что французы отойдут за свои укрепления и поэтому удар через р. Мозель может запоздать. Это подтверждалось поступившим донесением об отходе XXI ак.

Командарм 1 считался с возможностью, что не удастся помешать отходу англичан на запад, а также с вероятностью неудачного исхода боя 2-й армии на р. Уаза. Поэтому он решил оказать помощь 2-й армии. Поступившее вечером 28.8 приказание Верховного Командования от 27.8 указывало общее направление наступления армии на нижнюю Сену, но летчики донесли о выгрузке войск у Амьен и Несль. Тогда Командарм 1 приказал армии продолжать наступление на юго-запад, в котором II и IV ак отбросили подвезенные сюда французами свежие части. С юго-востока была слышна сильная артиллерийская стрельба.

2-я армия. Туманная погода 28.8 скрыла от летчиков отход левого фланга противника. Командарм еще ничего

не знал о боях гвардии, а X ак как будто вел бой с арьергардами. Поэтому армии была поставлена на 29.8 задача—выдвинуться на линию Гам, Креси (14 км к сев. от Лаон) и наступать на Ла Фер. О положении в 3-й армии сведений не имели.

Совершенно неожиданно утром 29.8 французы атаковали сосредотачивающуюся 19 рез. див. (X рк). В тяжелом бою, в который был втянут весь X рк и одна пд VII ак, все атаки французов были отбиты. X ак и гв. корпус при наступлении также неожиданно столкнулись с сильным противником. Армия вела бой сначала двумя раз'единенными группами, но централизованное управление командармом было сохранено.

Перед западной группой армии противник вечером отошел за р. Уаза.

3-я армия после полудня 28.8 снова просила 4-ю армию о помощи, указывая на угрозу, которая может создаться и для левого фланга 3-й армии.

Так как летчики у Монткорнэ и Ретель не обнаружили сильного противника, ген. Гаузен решил, вопреки приказу Верховного Командования, повернуть на юго-восток. В результате многочисленных боев корпуса с большим напряжением только к полуночи 29—30.8 выполнили свою задачу, причем XIX ак оказался в тылу XII ак.

Просьба Командарма 2 поддержать его наступлением в направлении на Вервен при этом решении не могла быть выполнена.

4-я армия. Приказ Верховного Командования от 27.8 о преследовании противника значительно опережал события: 29.8 вопрос мог стоять только о продолжении наступления. Летчики 29.8 выяснили, что противник занимает весь берег р. Эн. Вопреки всем приказам Командарма 4, наступление развивалось очень медленно, стала сказываться потребность войск в отдыхе.

Три средние корпуса теснили только арьергард французов. Фланговые корпуса, хотя и продолжали преследование, но им все же не удалось догнать противника, который ночным маршем ушел от боя.

Монтмеди был сдан французами без боя.

5-я армия. Приказ по армии, отданный вечером 28.8, ставил ближайшей задачей XIII и XVI ак и VI рк—овладеть переправами через р. Маас. V рк и 33 рд должны были обеспечивать наступление со стороны Вердена.

Переправа через р. Маас задержалась 29.8 постройкой мостов и подготовкой к форсированию реки. Кк остался за VI-м рк.

Див. ландвера заняла взятый этапным батальоном Монтмеди.

6-я и 7-я армии. На всем фронте было спокойно, кроме участка—XIV рк, где происходили бои.

По получении донесения о высадке у Остэндэ 8000—10000 англичан и продвижении их через Брюге у Антверпен, IX рк был выдвинут к левому флангу III рк.

По крепости Мобеж началась арт. подготовка.

Армия союзников. Обстановка в 1-й и 2-й армии почти не изменилась, только немного был оттеснен XIV ак.

3-я армия в связи с отходом 4-й армии отвела свой левый фланг.

4-я армия в ночь с 28 на 29.8 отошла к р. Эн, причем ее левый фланг попал в тяжелое положение.

5-я армия на всем фронте перешла в наступление. Однако, вскоре правый фланг вынужден был перейти к обороне, а левый фланг, выдвинувшись за р. Уаза, был отброшен. При этом особенно сильно пострадали X ак, 53 и 69 рд.

Генерал Жоффр придавал этим боям (он сам здесь присутствовал) решающее значение, несмотря на то, что Командарм 5 решительно возражал против этого наступления.

Когда нельзя было уже больше надеяться на успех, ген. Жоффр отдал приказ об отходе, полученный 5-й армией только на следующее утро.

На левом фланге 4-й армии для заполнения промежутка между 4-й и 5-й армиями была образована армейская группа ген. Фош (IX, XI ак, 52 и 60 рд, 9 кд и 42 пд из VI ак).

Командование английской армии отклонило просьбу 5-й армии о поддержке наступления, и англичане на следующий день отошли за р. Эн.

В результате наступления VII германского ак от Дерон, части 6-й армии были отброшены на запад.

Положение вечером 29-го и 30-го августа

Схема 3

Германская армия. Верховное Германское Командование, по донесениям, поступившим до вечера 29.8, не было удовлетворено обстановкой на правом фланге—у 1—5 армий.

После того как 61 и 62 франц. рд были отброшены, угроза для фланга фронта, казалось, исчезла. На фронте 2-й армии были лишь слабые бои. 4-я армия, повидимому, переживала тяжелый кризис, в виду чего 3-я армия поспешила ей на помощь.

Ген. Гаузен поступил в этом случае согласно указаний „о взаимной поддержке", так как он не мог знать обстановки на всем фронте в целом. Хотя он имел возможность добиться здесь значительного частного успеха, но для армии было бы правильнее наступать в прорыв между 4-й и 5-й французскими армиями. Это дало бы возможность разделить фронт противника на две части. Дать подтверждение 3-й армии о продолжении наступления на юго-запад было делом Верховного Командования.

Совместные действия 1-й и 3-й армии повели бы к полному уничтожению 5-й французской армии. Но о ее контрударе на с. Кентен нельзя было раньше предполагать. Разрыв между 3-й и 4-й германскими армиями в этом случае имел бы с точки зрения фронта второстепенное значение. Однако, Верховное Командование решило все же добиваться частного успеха на фронте 4-й армии.

Обстановка на юге также не удовлетворяла Верховное Командование. Здесь оно хотело сковать противника наступлением, так как боялось, что французы могут отойти и затем ударить по левому флангу 5-й армии.

Командарм 6, наоборот, считал, что время для форсирования р. Мозер еще не наступило, так как отсутствовала существенная предпосылка успеха—„ослабление фронта противника". Командарм хотел сначала предоставить 6-й и 7-й армиям отдых.

1-я армия. Летчики обнаружили у Амьен, Руа противника силою до 1½ ак и продолжающуюся здесь выгрузку частей.

29.8 армия заняла район, в котором, повидимому, собирались развертываться свежие силы французов. Дальнейшее преследование было приостановлено неожиданно полученным в 18.30 сообщением о бое 2-й армии и ее просьбе о помощи.

Генерал Клук должен был принять трудное решение, но т. к. опасность на правом фланге, казалось, еще не была устранена, он предоставил в распоряжение Командарма 2 только 17 пд (IX ак).

Когда утром 30.8 выяснилось, что противник перед фронтом снова отошел, Командарм решил несколько сблизиться со 2-й армией, для чего после полудня продолжал наступление, но из-за большой усталости войск продвижение их было незначительно.

2-я армия. 29.8 не дало решения. Было установлено, что против 6½ германских дивизий действуют 10, а позднее 13 французских дивизий. Летчики доносили, что часть противника отходит, а часть стоит на месте.

Ген. Бюлов решил продолжать концентрированное наступление с главным ударом на правом фланге. Для обеспечения успеха он просил содействия 1-й армии.

I кк был брошен через Ла Фер в тыл противника. С рассветом бой вновь разгорелся. Ген. Бюлов сосредоточил 17 пд (от IX ак) в центре своего фронта и подтянул сюда же, подошедшую к Гамм, 14-ю пд. Когда после полудня началась немецкая контратака, французы начали отходить, но после напряженных 3-х дневных боев немцам рассчитывать на успешное преследование не приходилось. Успех мог быть значительнее, если бы 14 пд с самого начала была использована южнее Ла Фер (Ла Фер как крепость немцами сильно переоценивалась).

3-я армия. Вечером 29.8 Командарм 4 сообщил, что противник перед фронтом армии отступает и что при ударе 3-й армии на Ретель можно достигнуть большого успеха. Тогда ген. Гаузен решил наступать в южном направлении. Он остался при этом решении и после того, как Командарм 2 ночью еще раз просил его о помощи. 30.8 армия сломила на р. Эн упорное сопротивление французов.

Командарм 4 вечером 29.8 знал, что противник отходил дневным маршем, но несмотря на это и 30.8 преследование армии не развивалось. При дальнейшем наступлении почувствовали, что 3-я армия выдвинулась слишком близко к 4-й армии.

5-я армия. Летчики 29.8 доносили правильно, но противника оценивали все же силою от 2 до 4 армейских корпусов. Командарм 5 ожидал 30.8 упорных боев. VI рк и XVI ак должны были атаковать с фронта, а XIII ак, примыкая к 4-й армии,—глубоко охватить противника.

XIII ак перешел р. Маас по мосту, наведенному к северу от Дюн н/М, и втянулся здесь в тяжелый бой. VI ак крайне нуждался в отдыхе, но все же после полудня он пришел на помощь XIII ак.

IV кк переправился по восстановленному мосту у Стенэ, где и ожидал VI ак.

Медленный темп событий на правом фланге влиял и на левый, положение которого зависело от положения на правом фланге.

Дивизия ландвера отдыхала у Монтмеди.

6-я и 7-я армии. На основании указания Верховного Командования, переданного через офицера связи, который, повидимому, превысил свои полномочия, были начаты приготовления для атаки у Нанси, а полученная лишь два дня назад задача—прорыва южнее Туль—отошла на задний план.

Армия союзников. Ген. Жоффр старался обеспечить единство действий левого фланга фронта. 6-я армия должна была отойти на линию Компьен, Клермонт, 5-я армия—на Монткорнэ (50 км сев. Реймс), англичане должны были занять промежуток между 5-й и 6-й армиями.

Маршал Френч предложил отойти за р. Сена до Монт (45 км западнее Парижа).

После неудачного наступления 5-й армии на с. Кентен всему левому флангу было приказано отступать на фронт Верден, Амьен.

Во 2-й армии атака XVI и XV ак не удалась.

3-я армия левым флангом продвинулась на Дюн н/М.

4-я армия продолжала отступление за р. Эн.

Армейская группа ген. Фоша, чтобы обеспечить 4-ю армию, выдвинулась против армии ген. Гаузен, но потерпела поражение.

5-я армия получила приказ об отходе только в 8.00, и хотя обстановка была трудная, но все же ей удалось, под прикрытием сильного артогня, оторваться после полудня от противника.

Английская армия, у которой был сформирован III ак (5 пд и 19 п. бр.), отошла за р. Эн.

6-я армия получила приказ оборонять Париж. Группа ген. Д'амад отходила на Руан.

Положение вечером 30-го и 31-го августа

Схема 4

Германская армия. Донесение Командарма 1 от 29.8 подтвердило газетные сведения о перевозке французских войск от Бельфора к Парижу.

Верховное Германское Командование, чтобы сохранить инициативу в своих руках, считало необходимым продолжать наступление на всем фронте. Хотя 3-я армия и упустила возможность очень выгодного охвата 5-й французской армии, но и теперь здесь ожидали значительного успеха. Обстановка на фронте 5-й армии вызывала некоторое беспокойство—ее левый фланг все больше и больше растягивался, а у Вердена сосредоточивались четыре французских резервных дивизии, и можно было ожидать дальнейшего усиления здесь французов путем переброски сюда частей под прикрытием крепостей.

Оценивая обстановку, Верховное Командование считало, что теперь наступление 1-й, 2-й и 3-й армий надо изменить с юго-западного направления на южное.

ГОСУДАРСТВ. ПУБЛИЧНАЯ ИСТОРИЧЕСКАЯ БИБЛИОТЕКА

Таким образом, в результате самостоятельного изменения направления 3-й армией прежнее нацеливание внешнего фланга на нижнюю Сену было изменено.

Левый фланг 2-й армии теперь получил направление на Реймс.

Перед 1-й армией противник отошел на всем фронте. Командарм 1 считал, что преследование этих, наспех подвезенных и невысоких по боеспособности, соединений, не имеет смысла, так же как и преследование англичан. В это же время Командарм 2 настойчиво требовал наступления 1-й армии на Ла Фер, Лаон. Командарму 1 приходилось сейчас принимать решение, нарушающее приказ о выдвижении армии на нижнюю Сену. Это оправдывалось тем, что контратака 5-й французской армии коренным образом изменила обстановку, и теперь надо было действовать во взаимодействии со 2-й армией.

Однако, уже нельзя было рассчитывать, что наступлением на Ла Фер, Лаон можно охватить французов, тем более, что 2-я армия сама готовилась преследовать противника.

Ген. Клук считал, что он может еще отрезать путь отхода 5-й французской армии энергичным преследованием через Компьен, Нуайон на Суассон.

Воздушная разведка утром 31.8 дала довольно точную картину обстановки: наблюдавшиеся на южном берегу р. Уаза колонны считали за англичан, а отходящие на Суассон—за левофланговые части 5-й французской армии. Так как было ясно, что догнать англичан не удастся, ген. Клук решил отрезать пути отхода 5-й французской армии. Теперь от быстроты действий армии зависел успех операций всего фронта, а поэтому, хотя она и не имела отдыха с 14.8, от нее было потребовано новое напряжение. В это время отдельные передовые отряды на подводах достигли р. Эн.

2-я армия. Летчики после полудня 30.8 подтвердили отход французов. Ген. Бюлов ожидал, что противник, силы которого он значительно переоценивал, остановится на фронте Ла Фер, Лаон, а поэтому вместо того, чтобы продолжать преследование 31.8, он решил остановиться, дабы дать возможность 1-й армии охватить противника. Как оказалось в дальнейшем, это была большая ошибка.

3-я армия. Воздушная разведка после полудня 30.8 установила, что к югу и юго-востоку от Ретель расположены лишь небольшие силы, а к северу и к югу от Вузьер—более крупные части противника.

Ген. Гаузен предполагал дать войскам дневку и 1.9 продолжать наступление уже на юго-запад, но, узнав, что

Командарм 4 надеется 31.8 разбить противника еще на северном берегу р. Эн, решил тоже наступать 31.8, охватывая противника, сражавшегося против 4-й и 5-й германских армий.

Но намечавшегося мощного удара армии не получилось. Французы прикрывались сильными арьергардами, а у немцев задержалось введение в бой XII ак из 2-го эшелона.

В этот день капитуляция крепости Живе освободила 24 рд.

4-я армия. Крупные силы французов были обнаружены на р. Эн, к северу от Вузьер. Поэтому, считая, что противник будет удерживать р. Эн, и не имея сведений от 5-й армии, герцог Альбрехт решил продолжать наступление и одновременно быть готовым оказать содействие 5-й армии. Из захваченного ночью французского приказа узнали о намеченном на 30.8 наступлении французов против 3-й и 4-й армий, которое обеспечивалось с севера армейской группой ген. Фоша.

Тогда герцог Альбрехт решил, что он должен облегчить 5-й армии форсирование р. Маас и что его армия совместно с 3-й армией должна охватить противника. Но сообщение об этом решении было получено 3-й армией только в 3.00 31.8, а приказ войскам был отдан только утром 31.8, почему продвижение армии, несмотря на сильные бои, в этот день было незначительно.

5-я армия. Воздушная разведка 30.8 донесла о сильном противнике, оцениваемом в один-два, а позже даже в три армейских корпуса, обнаруженном к северо-востоку от Гран Прэ (40 км с. в. Верден) в движении на Стенэ. Кронпринц Вильгельм твердо держался своего прежнего решения—продолжать планомерное наступление, нанося главный удар правым флангом.

Командарм 5 хотел использовать в наступлении и V ак, но Верховное Командование, ожидая удара французов между Верденом и Мец, не разрешило его (корпус) трогать. В результате этого приказа 31.8 на правом фланге армии завязался большой бой, и хотя здесь и удалось к исходу дня продвинуться вперед, но решающего успеха все же не достигли. VI рк перешел на западный берег р. Маас.

6-я и 7-я армии. Авиаразведка не дала ничего нового, а так как противник оставался на месте, кронпринц Рупрехт, учитывая необходимость дать войскам отдых, решил наступать не ранее 2.9.

Армия союзников. Видя, что контрнаступление 5-й армии не удалось, ген. Жоффр начал подготавливать новое

и, хотя считал обстановку тяжелой, дал войскам указание: „Никому и не думать о вынужденном отходе".

В 1-й и 2-й армии 31.8 были только частные бои.

3-я армия ослабленным правым флангом (42 пд была передана Фошу и 10 пд—на левый фланг IV ак) оборонялась на р. Маас, а левым флангом перешла в наступление на Стенэ. Совместно с ней перешли в наступление также главные силы 4-й армии.

В результате встречных боев с 3-й, 4-й и 5-й армиями немцев, французы после первых небольших успехов принуждены были начать отход (армейская группа ген. Фош отошла еще 30.8).

Все три французские армии понесли значительные потери, причем особенно сильно пострадали 60 рд, 52 рд и XI ак.

5-я армия и англичане продолжали отступление.

Маршал Френч решил до начала общего контрнаступления избегать всяких столкновений и отходить к западу от Парижа. Ген. Жоффр просил его: „Чтобы не отрываться от 5-й армии, отходить восточнее Парижа и задержаться на р. Марна".

6-я армия сосредотачивалась на северо-востоке от Клермон, и Командарм 6 предложил, чтобы облегчить положение 5-й армии, перейти 1.9 в контрнаступление. Но ген. Жоффр не согласился с этим предложением.

Положение вечером 31-го августа и 1-го сентября

Схема 5

Германская армия. В эти дни все внимание Верховного Командования было обращено на центр фронта, так как захваченный французский приказ о контрнаступлении 30.8 и сведения о переброске войск в район северо-западнее Вердена давали основание ожидать, что 3-я и 4-я французская армии, опираясь на Верден, перейдут в контрнаступление, поддержанное 2-й армией на восточном берегу р. Маас. В этом случае 5-я армия и тылы заходящего германского фланга могли попасть в очень тяжелое положение. Поэтому Верховное Командование задержало V ак в своем распоряжении, а 3-й и 4-й армиям было приказано для облегчения положения 5-й армии продолжать энергичное наступление в южном направлении.

Задача южного фланга (6-й и 7-й армии) фронта осталась прежняя—сковывать здесь французов. Но так как Верховное Командование учитывало всю трудность про-

рыва через крепости южнее Туль, то оно предоставило Командарму 6 полную свободу действий. Дополнительно было указано, что Командование не возражает против смыкания с 5-й армией у Мец, а взятие Нанси не является обязательной предпосылкой для общего прорыва южнее Туль.

Кроме того, Верховному Командованию внушали сильное беспокойство сведения о, якобы, намеченной англичанами высадке морской дивизии в Бельгии. Однако, впоследствии выяснилось, что высадившиеся 27.8 в Остенде три батальона 31.8 были погружены на суда и увезены.

1-я армия. Донесения летчиков от 31.8 дали о противнике правильные сведения. 1-й армии снова, как будто бы, представлялась возможность разбить не только 5-ю французскую армию, но также и часть англичан. Поэтому ген. Клук упорно стоял на том, чтобы ударить во фланг отходящим через Суассон французам.

Английские арьергарды, разрушив мосты через р. Уаза, задержались на реке, и II кк вел с ними 1.9 бои с переменным успехом, в которых сам понес большие потери.

2-я армия. 31.8 летчики установили, что французы продолжают отход и поэтому уже не приходилось ожидать сопротивления и на линии Ла Фер, Лаон.

На основании приказа Верховного Командования о повороте на юг, Командарм приказал армии 1.9 выйти на р. Серр и захватить Ла Фер, но последний утром 1.9 оказался оставленным французами, и корпуса продолжали преследование, причем бой имел только 1 кк.

После полудня была получена просьба о помощи от 3-й армии, и левый фланг 2-й армии был направлен на юго-восток.

3-я армия. Противоречивые донесения 31.8 привели к убеждению (хотя летчики и доносили об отходе), что французы удерживаются на укрепленной позиции. Поэтому, хотя Верховное Командование и настаивало на продолжении наступления, ген. Гаузен все же решил дать армии 1.9 дневку.

Свое дальнейшее наступление он ставил в зависимость от продвижения 4-й армии, хотя по идее Верховного Командования удар 3-й армии на юго-восток должен был помочь продвинуться 4-й армии.

Утром 1.9 Верховное Командование настойчиво подтвердило необходимость наступления в юго-восточном направлении, так как от этого зависел успех дня, и Командарм 3 приказал половине XII рк и XII ак наступать в юго-восточном направлении. И только когда летчики донесли об

отступлении французов, вся армия начала движение на юг, но искусно действующие арьергарды противника дали последнему возможность отойти без потерь.

4-я армия. Поступившее вечером 31.8 приказание Верховного Командования о продолжении наступления совместно с 3-й и 5-й армиями вполне совпадало с решением Командарма. После подготовки армия 1.9 перешла в наступление и вела бой с арьергардами отходящего противника.

5-я армия. Авиация донесла о значительном усилении противника (повидимому, перегруппировка одной пд VI ак), а поэтому Командарм 5 просил Верховное Командование ускорить удар 3-й и 4-й армий и передать ему V ак. Но Верховное Командование, получив донесение об усилении противника к востоку от Верден и с. Михель, оставило V ак на месте. Тогда Командарм 5, чтобы помочь своему левому флангу, который вел тяжелые бои, приказал XVI ак перейти р. Маас и атаковать противника.

С тяжелыми боями корпус утвердился на западном берегу, а вслед за ним закончил переправу и VI рк. На правом фланге армии противник отходил с боями.

Южный фланг. Кронпринц Рупрехт решил подготовиться к атаке Нанси, для чего подтягивал тяжелую артиллерию. Перегруппировки французов с южного фланга не было обнаружено.

Армия союзников. Несмотря на то, что поворот армии ген. Клука на юг был во время замечен, эвакуация правительства из Парижа все же считалась неизбежной. Ген. Жоффр, чтобы выиграть время и поднять боеспособность войск, решил пожертвовать территорией и отойти на фронт Бар Ле Дюк (50 км юго-западнее Верден), Аррас.

Встал вопрос об усилении левого фланга за счет 1-й и 2-й армий. На левом фланге 5-й армии был сформирован корпус с ген. Конно в составе 8 и 10 кд. Было решено также дополнительно перебросить из 2-й в 6-ю армию IV ак.

1-я и 2-я армии продолжали частные бои на прежних позициях. 3-я армия, отходя левым флангом, имела тяжелые бои с большими потерями в центре.

IV ак отошел на запад к Гранпрэ.

4-я армия продолжала отход, который слева обеспечивала армейская группа ген. Фоша.

5-я армия продолжала отход и ей удалось уйти от германского обхода.

Маршал Френч получил совет от лорда Китченера остановиться, но узнав в ночь на 2.9 о быстром продвижении армии ген. Клука, продолжал отход.

Губернатор Парижа ген. Галлиени приказал ген. Манури защищать Париж с северо-востока и с севера, для чего были назначены следующие войска: VII ак (14 пд и 53 рд), группа Ламаз (55 и 56 рд), Марокканская бригада, кк Сордэ, 92 и 85 тер. див. Западнее к ним должны были примкнуть 86 тер. див. и морская бригада. Понесшая большие потери гр. ген. Эбенера (61 и 62 рд) была подчинена непосредственно губернатору Парижа.

Положение вечером 1-го и 2-го сентября

Схема 6

Германское Верховное Командование еще 31.8 ожидало сопротивления французов на р. Эн, а потому приказало 3-й армии наступать на юго-восток, чтобы поддержать 4-ю армию. Однако, из перехваченных радиотелеграмм было выяснено, что обстановка изменилась—противник продолжает отход.

Поэтому вечером 1.9 было приказано 3-й и 4-й армии продолжать энергичное наступление на юг. 5-й армии было разрешено использовать V ак для наступления на Верден.

Обстановка на правом фланге фронта Верховному Командованию не была известна. Были лишь сведения, что Париж готовится упорно обороняться, и из Базельских газет узнали о перевозках противника от Бельфор на левый фланг.

На южном фланге по донесению Командарма 6 наступление могло начаться не ранее 2.9. Таким образом, в ближайшее время отсюда нельзя было ожидать содействия общей операции наступлением в направлении Нейшато. Однако, не было даже и разговора об усилении правого фланга за счет бездействующих крупных сил южного фронта.

1-я армия. Когда летчики донесли об отходе англичан и VII ак и о том, что западный фланг 5-й французской армии также отходит, Командарм 1 понял, что противник снова сумел ускользнуть. Поэтому двигаться дальше в прежнем направлении казалось бесцельным. К тому же, надо было считаться с угрозой правому флангу от Парижа и переходом противника к обороне на р. Марне.

Исходя из этой обстановки, Командарм 1 решил выдвинуться на фронт Фербели, Ла Фертэ, Милон, о чем и было донесено Верховному Командованию. Но обстановка внезапно изменилась—из захваченного английского приказа узнали, что англичане на 1.9 назначили дневку южнее ли-

нии Фербери, Ла Фертэ, Милон и, следовательно, находились совсем близко от 1-й армии.

Поэтому было приказано 2.9 II, IV и III ак наступать на англичан с фронта, а IX ак охватить их с востока; IV рк в 10.00 сосредоточиться в районе Крейль. Однако и это наступление не дало результата, так как англичане продолжали отход, и лишь XI ак вел бои с отходящими к Парижу французскими войсками.

Ком-ру IX ак летчик донес об отходе значительных сил противника из района Брен (35 км сев. зап. Реймс), Фим к югу. Комкор, считая, что это отходит 5-я французская армия, повернул на Шато, Тьери и просил III ак поддержать его.

2-я армия. Лишь вечером 1.9 стало ясно, что противник продолжает отход и что армия несколько задержалась.

Вечером донесение летчиков дало ясную картину положения. 2.9 армия продолжала преследование, не ожидая уже больше сопротивления французов на р. Эн.

3-я армия. Бои 1.9 затянулись до ночи. Противник продолжал отход.

Армия, прикрываясь со стороны Реймса IX ак, продолжала преследование на юг. Вследствие сильного сопротивления французов, центр и левый фланг армии отстали.

4-я армия продолжала преследование, правый фланг армии при наступлении сбился к левому флангу 3-й армии, а XVIII ак и XVIII рк, вопреки ожиданию, встретили сильное сопротивление французских арьергардов.

5-я армия. Отход французов был разгадан, и кронпринц Вильгельм после полудня отдал приказ о преследовании.

Контратакой французы остановили VI рк и временно поставили его в очень тяжелое положение. Благодаря этому XIII ак был вынужден повернуть на юго-восток. V ак, выдвинувшись на фронт, сменил 33 рд.

6-я и 7 армии. Кронпринц Рупрехт решил было в 4.00 2.9 начать атаку Нанси, но так как подготовка не была еще полностью закончена, атаку пришлось отложить. В районе Кольмар (65 км юго-зап. Страсбург) германские войска продолжали продвигаться в Вогезы.

В Бельгии ожидалась вылазка бельгийской армии из Антверпена. Вылазка гарнизона Мобеж была отбита.

Армия союзников. Ген. Жоффр поставил армиям левого фланга задачу оторваться от противника и для приведения их в порядок Командармам не останавливаться перед применением „драконовских" мер.

1-я и 2-я армии. Положение без перемен. 4.9 из состава 1-й армии перебрасывались: XXI ак из Эпиналь в 3-ю армию

и половина 2 кд в группу ген. Конно; из 2-й армии—XV ак в 3-ю армию и остаток (половина) IX [1]) ак в 4-ю армию.

3-я армия отходила, огибая Верден; 54 рд была расформирована.

4-я армия и армейская группа ген. Фош продолжали отход с арьергардными боями.

5-я армия отошла на высоты севернее р. Марна и примкнула к армейской группе ген. Фош.

Англичане отошли на фронт Мо (40 км восточнее Парижа), Дамартен.

6-я армия примкнула справа к англичанам и находилась в районе фортов Парижа.

Французское правительство вечером 2.9 выехало из Парижа в Бордо.

Положение вечером 2-го и 3-го сентября

Схема 7

Германская армия. Верховное Командование получало сведения об обстановке на своем правом фланге с большим опозданием. Так, например, обстановка за 31.8 стала известна лишь ночью с 1-го на 2.9, а о действиях 1-й, 2-й и 3-й армий за 1 и 2.9 до позднего вечера 2.9 ничего не было известно.

Но Верховному Командованию уже было ясно, что левый фланг противника сумел избегнуть германского охвата и отошел на юго-запад.

Ген. Мольтке, считая основным об'ектом операции живую силу французской армии, все еще надеялся, что ему удастся, использовав выдвинувшуюся вперед 1-ю армию, оттеснить главную группировку французов на юго-восток. Но опасение удара со стороны Парижа заставило его отдать директиву: „Намерение Верховного Командования—отбросить французов от Парижа на юго-восток; 1-я армия наступает во втором эшелоне за 2-й армией, а затем обеспечивает правый фланг фронта". Таким образом, решающая роль в выполнении этой новой задачи выпала на долю 2-й армии, правда, при содействии 1-й.

Уже после выпуска этой директивы было получено донесение от Командарма 3 о переброске французских войск из района Сюипп к юго-западу. Это показывало, что французам, несмотря на германское преследование, все же удалось произвести перегруппировку к своему левому флангу. Но

[1]) IX ак в то время состоял из 17 пд и марокк. дивизий.

и это предостережение не поколебало ген. Мольтке, и он остался при прежнем решении. Желание же лишить возможности французов опираться на крепость Верден вело к необходимости захвата фортов Тройон, Ле Парош и Камп де Ромэн. Не было никаких признаков ослабления французского южного фланга. Об образе действий 6-й и 7-й армий между Верховным Командованием и Командармом 6 не имелось никаких разногласий.

В целом же, несмотря на некоторые осложнения, ген. Мольтке считал, что инициатива все еще находится полностью в руках немцев.

1-я армия. Об отходе англичан и левого фланга 5-й французской армии, а также о жел. дор. перевозках из Бобэ в Париж было во время сообщено Командарму 1, но до него не дошло донесение авиаразведки II ак о том, что в районе к юго-западу от Сенли, Даммартен обнаружено до 2½ армейских корпусов. Из того, что II ак 2.9 имел бой также с альпийскими стрелками, ген. Клук заключил, что разбитые у Амьен-Морэль французы примкнули к англичанам. Если было ясно, что англичане уже ушли от удара, то все еще считали возможным настигнуть и разбить левый фланг 5-й французской армии. Но Командарм, опасаясь удара из Парижа, не хотел переходить всей армией р. Марна.

В ночь со 2 на 3.9 XI ак захватил Шато Тьери, и комкор по собственной инициативе, перейдя р. Марна, продолжал преследование противника на южном берегу.

III ак также по собственной инициативе примкнул к IX ак.

В эту же ночь была получена директива—1-й армии следовать за 2-й во втором эшелоне. Но основное указание директивы—2-й армии отбросить противника на юго-восток от Парижа—ею не могло быть выполнено, и только выдвинутая вперед 1-я армия имела эту возможность.

К этому времени в 1-й армии полных сведений о положении в Париже не было, но знали, что англичане отошли к югу и юго-востоку и что в раойне Мотмирэль войска расположены на отдых.

На основании этих данных ген. Клук решил, вопреки приказу Верховного Командования, IX, IV и III армейскими корпусами наступать на юго-восток, а II ак, IV рк и II кк прикрыться против Парижа.

2-я армия. Авиация дала армии правильную информацию о противнике, и ген. Бюлов приказал армии 3.9 продолжать преследование до р. Марна. В результате этих распоряжений фланги 1-й и 2-й армий 3.9 сомкнулись у Шато Тьери, и только один X ак встретил на р. Марна сильное сопротивление французов.

3-я армия. После полудня 2.9 летчики обнаружили колонны в движении от С. Супле (15 км юго-вост. Реймс) на юг, восточнее С. Супле—скопление войск, жел. дор. перевозки от Сюит на Шалон н/М и на юго-запад.

Чтобы прекратить переброску французских войск с фронта своей армии, ген. Гаузен отдал приказ продолжать преследование, но XII и XIV ак встретили сильное сопротивление противника на р. Вель, где и продолжали бои до ночи. XII рк без боя занял Реймс.

4-я армия. Поступившие сведения о начавшейся демонрализации противника заставили Командарма 4 указать корпусам на необходимость более энергичного преследования, в результате которого 3.9 на всем фронте армии разыгрались многочисленные бои.

5-я армия. Авиация наблюдала отход крупных частей противника на юг и юго-запад и меньших на Верден.

3.9 армия продвинулась незначительно, так как, ожидая упорного сопротивления противника, корпуса долго подготавливались к атаке и слишком поздно узнали, что главные силы противника отошли. Вечером 3.9 был получен приказ Верховного Командования: при дальнейшем наступлении захватить форты Ле Парош, Тройон и Камп де Ромэн.

Южный фланг. По донесениям авиации в районе Бельфор остались лишь небольшие силы французов. На совещании Командарма 6 с ген. Мольтке выяснилось, что наступление 6-й и 7-й армии может быть начато только после тщательной подготовки, так как имелись сведения, что у противника здесь осталось еще до 13 французских корпусов. Кроме того, Командарм 6 был убежден, что если бы французы захотели отойти, то все равно он не смог бы им помешать, так как линия крепостей позволяла им задерживать немцев до тех пор, пока главные силы не будут достаточно оттянуты.

Так как 7-я армия находилась еще в его подчинении, кронпринц Рупрехт приказал ей 3.9 начать наступление, но продвижение ее было незначительно.

Снятия с фронта и перевозок частей противника в этот день не было обнаружено.

В крепости Мобеж летчики наблюдали значительные разрушения от огня германской артиллерии. Вечером 2.9 подошла 19 рд, и ген. Цвель решил атаковать крепость в ночь с 3-го на 4.9

Армия союзников.

Ген. Жоффр 3.9 очень опасался за левый фланг 5-й армии. Учитывая состояние и потери войск,он решил отойти за р. Марна, где и задержать немцев, пока не скажется активность русских на восточном фронте.

Группировка германских армий и в частности 1-й была хорошо известна французам.

1-я и 2-я французские армии после переброски из их состава частей для усиления центра и левого фланга фронта перешли к обороне.

Остальные армии, ведя арьергардные бои, продолжали беспрепятственно отход.

Положение вечером 3-го и 4-го сентября

Схема 8

Германская армия. У верховного Командования связь с правым флангом стала еще хуже: так, например, ген. Мольтке узнал только в ночь с 2-го на 3.9, что попытка 1-й армии энергичным преследованием 1.9 настигнуть французский левый фланг не имела успеха. Еще позднее он узнал о решении Командарма 1—тремя корпусами наступать на юго-восток, прикрывая фланг фронта всего двумя корпусами (армейским и конным).

Ген. Мольтке считал правильным, чтобы правый фланг 1-й армии при этой попытке эшелонировался в глубину, а поэтому вторично подтвердил 1-й армии свое приказание.

Перед 2-й армией противник отходил в полном расстройстве, а продолжением преследования 3-й и 4-й армиями ген. Мольтке надеялся прекратить отсюда переброску французов.

В районе Шалон на/М и значительно южнее крупных сил противника не было обнаружено.

Командарм 5 4.9 хотел дать войскам отдых. Но, несмотря на большую усталость войск, хотя бы временный перерыв в ходе операции был несовместим с необходимостью сковывания противника на всем фронте. Кроме того, 5-я армия должна была возможно скорее начать наступление непосредственно на фланг стоящего против 6-й и 7-й армий противника.

В 6-ю армию для помощи при атаке на укрепленную позицию у Нанси был вызван губернатор Мец. Считали, что 6-й и 7-й армиям до сих пор удавалось сковывать противника перед их фронтом.

Из Бельгии поступило донесение о высадке в Остенде до 40.000 англичан, что создавало большую угрозу тылу всего германского правого фланга.

1-я армия. Из донесения летчиков подтвердилось, что англичане стремятся примкнуть к 5-й французской армии. Ген. Клук считал, что если бы удалось оттеснить французов на юго-восток, то правому флангу германского фронта

угрожали бы лишь отошедшие к Парижу небольшие силы, которые к тому же мало боеспособны для наступления.

Пока же не было никаких признаков того, что французы, благодаря своей ж. д. сети, перебросили к Парижу крупные свежие силы. Поэтому, чтобы не разорваться на две части, II ак и IV рк были двинуты уступом назад вслед за основной группировкой армии.

Хотя ген. Клук и предполагал, что положение под Парижем может измениться в худшую сторону, но он сознательно взял на себя смелость продолжать казавшееся ему целесообразным наступление. Сознание ответственности своего решения видно из радиограммы Командарма 1 Верховному Командованию. В ней Командарм 1 просил сообщить об обстановке в других армиях, которые сообщали то о победах, то просили о помощи.

4.9 почти без боя IX ак продвинулся дальше на юго-восток. В III и IV ак после переправы в утреннем тумане через р. Марна произошли лишь небольшие бои.

1-я армия дошла до пределов использования своих боевых возможностей, но ее наступление облегчило другим армиям переход через р. Марна, и теперь снова появилась надежда на достижение успеха. Указание следовать эшелонированно за 2-й армией не могло быть выполнено, так как отбросить противника от Парижа можно было только продвижением 1-й армии. Для обеспечения же фланга было крайне необходимо усилить его свежими частями. О противнике на своем фронте армия имела точные сведения (см. вечер 4.9).

2-я армия. Ген. Бюлов считал попытку отбросить противника на юго-восток целесообразной лишь в том случае, если 2-я армия сохранит свободу маневра, чтобы иметь возможность охватить его справа. Он признавал, что 1-я армия была расположена очень благоприятно для охвата противника, но своим приближением к флангу 2-й армии она стеснит его маневр. И, кроме того, в этом случае оборона правого фланга фронта была недостаточно надежна.

4.9 армия продолжала преследование.

3-я армия.

Командарм 3 из неожиданно возросшего сопротивления противника пришел к заключению о намерении французов прекратить отправку войск, грузящихся в Шалон н/М.

Армии было приказано продолжать энергичное преследование, но намерение ген. Гаузен выйти на р. Марна в ночь с 3-го на 4.9 не удалось.

4-я армия. Получившуюся 3.9 группировку армии уступом справа вперед герцог Альбрехт считал выгодной, так

как он надеялся оттеснить крупные силы противника к юго-востоку в тыл французского крепостного фронта.

На фронте армии только VIII ак и VIII рк сохранили еще боевое соприкосновение с арьергардами противника.

5-я армия. Кронпринц Вильгельм решил ждать помощи продвигающейся на юго-восток 4-й армии и дать своей армии день отдыха. Но Верховное Командование считало остановку армии не соответствующей интересам всей фронтовой операции, и армия, продолжая наступление, с боями продвинулась довольно значительно вперед.

6-я армия. На правом фланге с тяжелыми боями были захвачены передовые артиллерийские позиции противника.

7-я армия. Во многих местах удалось оттеснить противника. Агенты донесли о переброске 2-х корпусов из Бельфор, Нанси в Эпернэ. Летчики наблюдали оживленное ж. д. движение и донесли, что в районе между р. Мортань и р. Мозель противника не обнаружено.

В Бельгии немцы подготовлялись к наступлению на Остенде.

Армия союзников. Группировка германских армий и особенно выдвижение армии ген. Клука были совершенно ясны, и ген. Жоффр решил продолжать отступление.

Маршал Френч продолжал отход на юго-запад, чем еще больше отрывался от фланга 5-й французской армии.

Ген. Галлиени 4.9 донес, что как только начнется общее контрнаступление, он готов наступать в направлении на Мо.

Бои в 1-й и 2-й армиях не оказывали влияния на общую обстановку фронта. Остальные армии продолжали отход.

Когда 4.9 стало известно о повороте всей армии ген. Клука на юго-восток, 6-я армия изготовилась для наступления. Ген. Галлиени поехал в английскую ставку, но вернулся с убеждением, что участие англичан в готовящемся большом контрнаступлении французов крайне сомнительно.

Положение вечером 4-го и 5-го сентября

Схема 9

Германская армия. Верховное Командование узнало о переходе 1-й армии через р. Марна только из перехваченной радиограммы в ночь с 3 на 4.9. Донесение же армии об этом было получено только 4.9, а еще позднее получено ее пожелание о том, что необходимо 4.9 продвинуться 2-й армии до Ребэ, Монт-Мироль, Эперней, 3-й армии—на Тур (13 км к востоку от Эперней), Шалон, 4-й армии—к юго-востоку и 5-й армии (правым флангом)—на С. Менегу (40 км зап. Верден). Такое продвижение было без сомне-

ния выгодно для немцев, но обеспечение фланга фронта было слишком слабым, а опасность удара от Парижа не была еще осознана. Правда, считали, что противник может стянуть к Парижу большие силы, т. к. имелись донесения, что производятся переброски с его южного фланга, в частности IX и XXI ак.

Таким образом, все таки произошло то, чего ген. Мольтке хотел не допустить, ставя наступательную задачу 6-й и 7-й армиям.

Англичан считали в районе Куломье.

Боеспособность 5-й французской армии значительно понизилась.

Перед 4-й армией в районе к северо-востоку от р. Марна противник оказался сильнее, чем его считали раньше.

Если еще два дня тому назад ген. Мольтке делались предложения—остановиться и произвести перегруппировку, то теперь это предложение повторилось.

Но ген. Мольтке его отклонил и решил наступлением 1-й и 2-й армий ликвидировать угрожающую от Парижа опасность и бросить все силы, чтобы использовать изменившуюся на южном фланге обстановку.

В 14.30 4.9 был отдан приказ, чтобы 1-я и 2-я армии остановились против восточного фаса Парижа: 1-я армия между р. Уаза и р. Марна к зап. от Шато-Тьери, 2-я—между р. Марна и р. Сена, удерживая переправы между Ножан (15 км зап. Мэри н/О) и Мэри н/С. Армии не должны были приближаться к Парижу, чтобы сохранить свободу маневра. 3-я армия должна была продвинуться на Труайе, Вандевр (17 км к западу от Бар н/А), 4 и 5 армии—резко повернуть на юго-восток, чтобы открыть переправы через р. Мозель для 6-й и 7-й армий, которые должны были наступать между Туль, Эпиналь.

Из Восточной Пруссии поступали благоприятные сведения и менее благоприятные от австро-венгерской армии. Известное опасение вызывали также донесения из Бельгии.

1-я армия. Летчики правильно определили движение английской и 5-й французской армий. О противнике в районе северо-восточнее Парижа сведений, которые позволили бы сделать заключение об изменившемся здесь положении, не поступало,—ничто не указывало на угрожавшую отсюда опасность. Правда, здесь не было тщательной воздушной разведки, т. к. IV рк не имел авиации. Перед ген. Клук встал вопрос—достаточно ли II ак и IV рк для обороны фланга или следует направить главные силы армии против Парижа. Все же он решил развивать, казавшийся ему крупным, успех на р. Марна, который был так нужен Вер-

ховному Командованию согласно его директивы от 2.9. В этом духе были отданы приказы, причем IV рк был оставлен для прикрытия от Парижа к северу от Мо и II ак на нижнем течении р. Б. Морен к северо-востоку от Куломье.

Радиограмма о сосредоточении против Парижа между р. Уаза и р. Марна была получена утром 5.9 уже после выступления армии. Оставаться между р. Уаза и р. Марна армия не могла, ей пришлось бы тогда отойти назад. Ген. Клук сообщил свои соображения Верховному Командованию и Командарму 2. Они сводились к тому, что упустить противника—значит дать ему вновь свободу маневра, а поэтому ген. Клук считал необходимым сначала отбросить противника к р. Сена и лишь потом повернуться к Парижу, тем более, что летчики донесли ему о перебросках противника на восток.

В 14.00 на оперативном докладе подполковника Хенч генералу Мольтке из анализа обстановки стало ясно, что ген. Клук строил свой план на основе неправильной оценки действий противника. Имелись достоверные сведения о перебросках противника не на восток, как доносил ген. Клук, а на запад, что подтверждалось также и последними донесениями 2-й армии. Поэтому ген. Мольтке было принято решение—6.9 отвести правый фланг к северу.

Поздно вечером 5.9 II ак донес Командарму 1, что IV рк в полночь, после тяжелого боя с превосходным противником, отошел за Теруанбах.

IV ак на фронте от Даммартен до р. Марна имел соприкосновение с сильным охранением французов, причем были признаки, что за ним находятся крупные части. Ком-р IV ак, понимая, что со стороны Парижа была большая опасность флангу и тылу фронта, решил боем разорвать завесу и разведать за ней противника. Когда началось германское наступление на р. Урк, противник ожил и со всех сторон к нему стали подходить подкрепления. Бой показал, что противник здесь очень силен, и Комкор IV, считая, что цель наступления достигнута, решил с наступлением темноты отойти.

2-я армия. Из полученных донесений, что противник производит переброски на юг, ген. Бюлов заключил, что отход его будет продолжаться. Поэтому он приказал армии продолжать наступление. Утром 5.9 был получен приказ Верховного Командования — повернуть фронт на Париж. Тогда ген. Бюлов приказал VII ак и X рк прекратить наступление, но это не было полностью выполнено, т. к. VII ак получил этот приказ с запозданием.

После полудня авиация снова наблюдала усиленное ж.д. движение на участке Труайе, Монтро, о чем было донесено Верховному Командованию, но не было сообщено Командарму 1.

3-я армия. Донесения авиаразведки дали правильные сведения о противнике. Из того факта, что противник не разрушил при отходе мостов на р. Марна, Командарм сделал вывод, что французы в ближайшее время перейдут в наступление. Из захваченных документов подтвердилась перегруппировка французов на запад.

Так как 3-я армия с начала наступления не имела отдыха, ген. Гаузен считал необходимым дать войскам дневку. Хотя Верховное Командование и приказывало продолжать наступление, Командарм 3 своего решения не изменил.

4 и 5 армии. Хотя уже вечером 4.9 было ясно, что противник под прикрытием арьергардов отошел на юг, все же немцы не теряли надежды настигнуть его на канале Рейн—Марна. Полученные ночью дополнительные сведения подтвердили, что противник отошел, прикрывшись арьергардами. Авиация тоже подтверждала отход французов на всем фронте. 5.9 ожидали сопротивления только со стороны V и VI французских ак, что было известно из захваченного приказа противника. У Витри (75 км юго-восточнее Реймс) авиация наблюдала погрузку войск.

Кронпринц Вильгельм приказал VI и XIII германским ак атаковать V и VI французские ак с фронта, 4-му кавкорпусу охватить их с запада и просил содействия здесь 4-й армии.

Командарм 4 рассчитывал перейти канал к востоку от Витри и, действительно, армия с небольшими боями вышла на канал, причем VII рк перешел его.

Перед 5-й армией с боем отходили арьергарды V и VI французских ак и охват их не удался.

На южном фланге бои продолжались, но успех их был незначителен.

Ген. Цвель решил атаковать крепость Мобеж с северо-востока.

Армия союзников. Ген. Жоффр оценивал положение правого фланга германской армии чрезвычайно рискованным и под давлением своего штаба, главным образом ген. Галлиени, решил прекратить отход на р. Сена и 6.9 перейти в контрнаступление.

Отданная им вечером 4.9 директива гласила: „Следует использовать рискованное положение 1-й германской армии с целью сосредоточения против нее сил союзных левофланговых армий; в течение 5.9 будут приняты все

меры, чтобы начать атаку 6.9". Армиям были поставлены следующие задачи:

6-й армии, переправившись через р. Урк, атаковать в общем направлении на Шато Тьери.

Английской армии, развернувшись на фронте Нанжис, Куломье атаковать в общем направлении на Монтмирль.

5-й армии, развернувшись на фронте Сезан, Эстернуа, Куртанон, атаковать в общем направлении на север.

9-й армии, удерживая выходы из сен-гандских болот, прикрывать правый фланг 5-й армии.

3-я и 4-я армии в этой директиве новых задач не получили; им отдано было дополнительное указание на следующий день (5.9).

4-й армии прекратить отступление и, остановив противника, согласовывать свои действия с 3-й армией.

3-й армии, прикрываясь с северо-востока и сохраняя связь с Верденом, наступать на запад с целью атаковать левый фланг немцев, наступающих западнее Аргоны.

В своем отчете министерству ген. Жоффр писал: „Бой может принести решение, но он может также иметь тяжелые последствия для нашей страны". В своих приказах он требовал, чтобы никто не смел вспоминать неудач последних дней и приказывал собрать все силы, чтобы атаковать немцев везде, где они будут обнаружены; „кто же не может наступать, должен упорно удерживаться".

Маршал Френч 4.9 отдал приказ армии продолжать отход, и потребовались длительные переговоры для того, чтобы побудить англичан принять участие в общем наступлении. Но исходное положение для наступления англичане заняли в 18 км к западу от указанной им в директиве линии.

3-я армия 5.9 незначительно отошла назад, продолжая по собственной инициативе сохранять связь с крепостью Верден.

4-я армия, которая понесла большие потери, 5.9 продолжала отход.

9-я армия отошла южнее сен-гандских болот, оставив севернее их арьергарды.

5-я армия, получившая приказ—возможно скорее отойти за р. Сена, продолжала отход и только вечером 5.9 корпуса получили приказ о наступлении.

Английская армия без боев продолжала дальнейший отход.

6-я армия еще до приказа ген. Жоффра приготовилась к наступлению на Даммартен и 5.9 начала выдвижение широким фронтом (справа Марроканская бр., в центре—гр.

Ламаз (55 и 56 пд), слева—VII ак и 45 пд). Столкновение 5.9 с IV германским рк, который понес на своем правом фланге большие потери, было началом боя на р. Урк.

По получении сведений о продвижении немцев на Термонд бельгийская армия направила в этот район три дивизии. Но они после первого столкновения с германскими войсками вернулись в Антверпен. Немцы об этой вылазке не знали, а поэтому упустили выгодный случай отрезать бельгийцев от Антверпена.

Положение вечером 5-го и 6-го сентября

Схема 10

Германская армия. После отдельных распоряжений, отданных 4.9, вечером 5.9 была отдана общая директива, в которой был полный отказ от прежнего плана—отбросить противника к швейцарской границе. По мере получения дополнительных данных об обстановке, беспокойство ген. Мольтке о правом фланге фронта все усиливалось. Теперь уже ясно было, что Верховное Командование и Командарм 1 совершенно по разному расценивают обстановку—последний все еще настаивал на продолжении преследования до р. Сена.

Руководить армиями правого фланга из Люксембурга Верховное Командование уже явно не могло. Надо было переносить ставку ближе к 1-й и 2-й армиям, но ген. Мольтке и теперь не пошел на это и остался в Люксембурге. Когда же сведения о сосредоточении крупных сил французов в Париже были подтверждены агентурными данными, в 1-ю армию был послан подполковник Хенч, чтобы убедить ген. Клук отойти за р. Марна.

Ожидая высадки крупных сил англичан в Бельгии, ген. Мольтке перебросил управление 7-й армии в Бельгию, с передачей в ее состав по одному ак от 6 и 7 армий и одну кд. Ослабив таким образом свой южный фланг, ген. Мольтке сам срывал успех своего нового плана—добиваться победы путем об'единенной атаки 4—7 армий. Полученные утром 6.9 донесения подтверждали всю тяжесть обстановки на правом фланге и только перед 3-й армией был обнаружен незанятый французами участок.

Вечером 5.9, чтобы сосредоточиться в районе между р. Уаза и р. Марна, Командарм 1 приказал II, IV и III ак отходить за р. Б. Морен, а IX ак задержаться на месте. Прикрывать отход армии было возложено на 2 кк. Около

полуночи, когда было получено донесение о тяжелом бое IV рк, ген. Клук решил его поддержать.

Хотя ген. Клук наступление французов из Парижа и расценивал как демонстрацию для облегчения отхода главных сил за р. Сена, но все же решил выступить еще ночью. II ак выступил в 4.00 6.9, выслав вперед сильную артиллерию, и одна его дивизия вступила в бой слева от IV рк, а другая продолжала движение дальше на север, западнее р. Урк. IV рк в это время перешел к обороне.

Полученные к полудню 6.9 донесения о том, что французы крупными силами наступают против IV рк, охватывая его фланги, показали ген. Клуку всю серьезность обстановки. Правда, после полудня, благодаря подходу II ак, все атаки противника были отбиты и напряжение несколько уменьшилось.

II кк прикрывал южнее р. Марна отход IV ак, который продолжал марш на север всю ночь.

III ак был атакован противником, не мог от него оторваться и вел бой вместе с IX ак.

2-я армия. Летчики еще 5.9 продолжали наблюдать отход противника, поэтому ген. Бюлов, считая, что французы будут отходить на р. Сена, приказал коннице, усиленной артиллерией, и пехоте на подводах 6.9 выйти на р. Сена.

Ночью Комкор 1 донес, что 1-я армия собирается отходить на север, оставив один IX ак. Утром 6.9 IX ак, а затем и готовящийся к отходу III ак были внезапно атакованы противником. X рк после короткого марша, а X и гв. корпуса непосредственно после выступления были встречены противником, атакующим по всему фронту. VII ак сосредоточился к северо-западу от Монтмирль.

До полудня было донесение об оживленном движении и скоплении войск на дороге от Ромийн на Ножан н/С.

Утром 6.9 ген. Бюлов еще продолжал считать обстановку для себя благоприятной, а начавшиеся бои расценивал как арьергардные, которыми французы прикрывали свой отход на юг и переброски на запад. Поэтому он приказал армии продолжать энергичное преследование. Эта оценка изменилась лишь после полудня, когда к нему приехал от Командарма 1 подполковник Хенч и нарисовал мрачную картину общей обстановки на правом фланге фронта. И хотя армия весь день продолжала бой с превосходным противником, ген. Бюлов был все же настроен оптимистически.

3-я армия. От авиации и из найденных в Шалон н/М перевозочных документов точно узнали о французских жел. дор. перевозках из Шалон на запад. Ген. Гаузен, считая,

что французы отходят за р. Об, приказал армии наступать и достигнуть 6.9 Герминон (18 км ю-з. Шалон н/М.), Витри и 7.9 района Сомсу (21 км южнее Витри). 5.9 летчики донесли, что в районе к северу от Сомсу, Витри противника не обнаружено.

Утром 6.9 гв. кор. попросил 32 пд (XII ак) о поддержке, последняя поспешила ему на помощь и ввязалась в бой. На другом фланге XIX ак также вступил в бой, откликаясь на просьбу VIII ак о помощи. Таким образом, из донесений корпусов (авиация также подтверждала это) Командарм 3 узнал, что противник не только не отходит, но перешел в контрнаступление.

Оба соседа были атакованы превосходным противником, но еще неясно было, где последний наносит главный удар. Считая, что новых указаний Верховного Командования по этой обстановке своевременно получить не удастся, Командарм 3 самостоятельно решил правым флангом поддерживать 2-ю, а левым—4-ю армию.

Центр фронта. 4-й армии 5.9 летчики донесли о продолжающемся отходе противника. Отсюда заключили, что правый фланг дрался с арьергардами и только против 5-й армии находился более сильный противник. Поэтому 6.9 армии было приказано перейти через канал Рейн—Марна, причем левый фланг должен был быть готов, в случае надобности, поддерживать 5-ю армию. Так же расценивал обстановку и Командарм 5. Здесь V ак донес, что южнее Вердена противник переправляется на западный берег р. Маас и, следовательно, отсюда нужно было ожидать его наступления. Командарм 5, считая, что противник перед фронтом армии будет продолжать отход, приказал армии наступать, поставив корпусам большие задачи. VI рк с дивизией ландвера получил задачу на широком фронте обеспечивать левый фланг армии.

Утром 6.9 было получено донесение о наступлении южнее Витри колонны силою от 1 до 2 пехотных дивизий.

Наступление армий обеих сторон привело к встречному бою на всем фронте. По счастливой случайности в руки немцев попал приказ ген. Жоффра о наступлении, из которого стало ясно, что французы вступили в решительный бой.

4-я армия перешла в нескольких местах канал, после чего бой у нее прекратился.

Южный фронт. Вечером 5.9 Командарм 6 еще продолжал считать, что перед ним противник очень силен. Авиация 7 армии наблюдала интенсивное жел. дор. движение из Эпиналь на Туль. В ночь на 6.9, согласно приказа Вер-

ховного Командования, стали выводить в тыл XV ак. Хотя приказ Верховного Командования о подготовке наступления между Туль и Эпиналь оставался в силе, Командарм 6 считал, что наступление, учитывая предстоящее ослабление армии,—уже трудно осуществимо. 6.9 обе армии имели лишь незначительный успех.

Армия союзников. 6.9 началось общее наступление союзников.

3-я армия должна была, согласно приказа ген. Жоффра, атаковать находящегося к западу от Аргоны противника, но Командарм 3, опасаясь удара с севера, решил VI ак, половиной V, группой Дюранд и 72 рд охватить немцев восточнее Аргоны, а другая половина V ак обеспечивала этот удар слева. Но наступление французов скоро прекратилось, так как резервные дивизии оказались недостаточно боеспособны.

4-я армия 6.9, обороняясь на левом фланге II-м и колониальным ак, на правом фланге XII и XVII ак, перешла в наступление. В результате встречных боев армия была несколько потеснена германцами, которые захватили южный берег канала Рейн—Марна. Вечером ей был придан XXI ак, который вначале предназначался в 3-ю армию (он мог принять участие в боях только с 8.9).

9-я армия. Первый день наступления закончился для нее неудачно—она не только не смогла продвинуться к северу, но потеряла позиции, занимаемые ею 5.9. Хотя французы и имели здесь превосходство над немцами, но ген. Фош не использовал его, так как из 7 п. дивизий он фактически ввел в бой только четыре.

5-я армия начала наступление с утра 6.9 в общем направлении на Монтмирль, причем корпусам была поставлена очень ограниченная задача дня (примерно до р. М. Морен). Левый фланг армии обеспечивал II кк ген. Конно, который должен был поддерживать связь с англичанами. Однако, нерешительность действий французов, которые имели здесь двойное превосходство и выгодное охватывающее положение на левом фланге (благодаря отходу 1-й германской армии), дало им незначительный успех лишь на их левом фланге, где противник уже отходил.

Английская армия начала наступление только в 10.00 6.9. Правый фланг, встречая сопротивление только II германского кк и оставленных пехотных арьергардов (действовавших очень активно) и приняв их за крупные силы, продвигался очень медленно. Также медленно двигались и остальные корпуса, хотя имели против себя лишь разведы-

вательные части немцев. К исходу дня английская армия передовыми частями достигла только р. Б. Морен.

6-я армия рано утром 6.9 атаковала противника и вначале имела успех, но введение в бой II германского ак замедлило продвижение французов. Таким образом, в этот день, несмотря на громадное превосходство в силах и выгодное положение, 6-я армия не добилась существенного успеха. Это случилось потому, что из всей 6-й армии в этот день сражались только VII ак и группа ген. Ламаза, а остальные использовались для пассивных задач или совершали перегруппировку.

Положение вечером 6-го и 7-го сентября

Схема 11

Германская армия. Вечером 6.9 для ген. Мольтке стало ясно, что отступление противника прекращено. Были захвачены ж. д. документы о перевозке IV французского ак к Парижу, подтверждавшие предположение, что наступление противника может быть произведено с охватом немецкого фланга с севера. Когда же был добыт приказ ген. Жоффра о наступлении, стало ясно, что дело идет о решительном сражении.

Теперь уже было совершенно очевидно, что ген. Мольтке должен был взять в свои руки управление армиями правого фланга (с которыми он сейчас не имел связи), перенеся свой штаб возможно ближе к ним. Но ген. Мольтке считал, что теперь он уже не в состоянии оказать влияние на исход сражения, т. к. все войска связаны боем и теперь более правильно предоставить самостоятельность командармам.

Таким образом ген. Мольтке фактически отказался от управления в этот критический момент. Вечером вернулся подполковник Хенч и доложил первые сведения о бое на р. Урк.

Накануне ген. Мольтке приказал отправить XV ак и I бав. ак. в Бельгию. Таким образом, если до сих пор III, V, VII и IX рк, а также V ак использовались для второстепенных целей, то теперь, когда все до последнего человека и орудия должно было быть привлечено к участию в бою, два корпуса бездействовали в пути. Правильнее было бы этими корпусами, а также 33 рд и V ак усилить войска южнее Вердена и еще до 8.9 атаковать здесь французов. Также следовало более крепко держать в руках 3-ю армию.

1-я армия. Вечером 6.9 Командарм 1 знал, что II ак, IV рк и 4 кд ведут тяжелый бой, IV ак на марше к р. Урк, а III и IX ак ведут бой на правом фланге 2-й армии. Между II и III ак был разрыв почти в 50 км, который занимали только I и II кк. Положение 2-й армии не было ему известно. Правый фланг английской армии продвинулся к востоку от Куломье. Ген. Клук просил Командарма 2 выдвинуть VII ак и X рк для обеспечения фланга III ак. Когда поздно вечером ответа еще не было, он решил отвести III и IX ак назад за р. М. Морен. IV ак утром 7.9 получил приказ перейти в наступление на правом фланге IV р. корпуса.

Еще приказ не был отдан, когда Командарм 2 сообщил, что просьба о выдвижении VII ак и X рк на левый фланг III ак не может быть выполнена, и поэтому ген. Клук оставил в силе приказ об отходе III и IX ак в район к западу от Монтмирль. I и II кк, командование которыми не было об'единено, обеспечивали их справа. Они долго задерживали продвигающегося противника на переправах через р. Б. Морен. Хотя разрыв со 2-й армией и внушал опасения, но ген. Клук был уверен в благоприятном исходе боев на р. Урк.

Ночь с 6 на 7.9 прошла спокойно. Одна четвертая часть IV ак была передана в распоряжение II ак (который об'единял действия II ак и IV рк), а три четверти IV ак назначены для атаки на северном фланге.

Ген. Клуку стало ясно, что на р. Урк дело идет не о демонстрации, а о решительном наступлении французов. Поэтому он решил перейти здесь в наступление и разбить 6-ю французскую армию. Для этого ген. Клук подтянул также III и IX ак. Он был убежден, что англичане будут действовать нерешительно и что усиленные I и II кк сумеют их задержать. Когда же на р. Урк будет одержана победа, то можно будет повернуться против англичан, если только до сих пор столь осторожно наступающий маршал Френч будет продвигаться дальше. Авиация подтвердила эту оценку—неуверенное английское наступление и наличие крупных французских сил на р. Урк. Но все же разрыв со 2-й армией беспокоил ген. Клука.

В 13.15 III и IX ак было приказано двигаться к р. Урк на правый фланг армии к Ла Ферте, Милон. 5-я левофланговая дивизия III ак была направлена к Лизи (13 км северо-восточнее Мо), откуда она могла в случае надобности поддержать левый фланг 1-й армии.

К полудню положение складывалось, как будто бы, благоприятно. Все атаки французов на IV рк и II ак были

отбиты, и только на правом фланге противник имел временный успех. На фронте Бец (10 км юго-восточнее Крепи), Варреде (6 км северо-восточнее Мо) вступили в бой:

Левый фланг	Центр	Правый фланг	
$^1/_2$ II ак	$^3/_4$ IV рк	$^1/_4$ IV и $^1/_2$ II ак	$^3/_4$ IV ак
Против Марок. бр. $^1/_2$ 45 пд	$^1/_2$ 45 пд, 55 и 56 рд	63 рд и $^1/_2$ 14 пд	61 рд и $^1/_2$ 14 пд

2-я армия. Вечером 6.9 ген. Бюлов имел ясное представление о положении своей армии, но от 1-й и 3-й армий сведений не было. Об общем контрнаступлении союзников он еще не знал.

При возможном отозвании III и IX ак было решено, оттянув половину VII ак уступом назад, обеспечить фланг армии. В 22.00 6.9 была получена просьба Командарма 1 о выдвижении VII ак и X рк справа от III ак, но вследствие сильного французского нажима на левый фланг армии это сделать не представлялось возможным.

Ген. Бюлов считал, что III и IX ак должны были оставаться на его правом фланге. Лишь после полуночи он узнал, что оба корпуса получили приказ отойти за р. М. Морен. Тогда он обратился к Командарму-3 с просьбой помочь ему всеми силами.

III и IX ак получили ночью с 6 на 7.9 противоречивые приказы обоих Командармов. Командарм 1 приказывал отойти назад, а Командарм 2—атаковать. IX ак поэтому пока остался на месте, но затем обоим корпусам все же удалось под прикрытием сильной артиллерии оторваться от противника.

VII ак приготовился к обороне у Монтмирль, X рк слегка отогнул назад, а X и гв. корп. готовились продолжать наступление.

Вскоре после полуночи Командарм 1 приказал III и IX ак двигаться к р. Урк, чем был существенно нарушен план ген. Бюлова, который считал, что 1-я армия должна обороняться, в то время как Командарм 1 неуклонно отстаивал необходимость ее наступления. Ген. Бюлов еще надеялся задержать IX ак у Шато Тьери и тогда его фланг был бы обеспечен.

Между тем на всем фронте армии разгорелся бой, особенно тяжелый у X ак. I кк отошел с боем, а позднее беспрепятственно перешел р. М. Морен.

3-я армия. Вечером 6.9 32 пд вступила в бой в правой группе, а XIX ак—в левой. На 7.9 было решено продолжать бой, для чего 23 пд должна была наступать к югу, а половина XII рк—наступать, примыкая к правой группе. Ночью обе соседние армии вновь просили о помощи. Половина XII рк ночью продолжала марш для поддержки 32 пд.

7.9 летчики дали правильную картину положения: отсутствие противника против центра армии, подкрепление на марше и ж. д. движение с востока на запад. Однако, предоставив инициативу корпусам, Командарм уже не имел возможности воспользоваться этим разрывом между 5-й и 4-й французскими армиями.

4-я и 5-я армии вечером 6.9 правильно оценивали обстановку. В полдень 6.9 положение 5-й армии было благоприятно, но к вечеру оно несколько ухудшилось, когда к фронтальной французской атаке добавилась атака против ее левого фланга. Обе армии считали, что исход сражения будет на их правом фланге и ожидали сильного содействия соседа. Командарм 5, чтобы поддержать свой левый фланг, подтянул туда половину V рк.

Утром 7.9 началось сражение по всему фронту. Воздушная разведка давала правильное представление о сильном противнике. Поэтому Командарм 4 приказал трем левым корпусам энергичнее продолжать наступление и просил содействия 3-й армии.

5-я армия. 33 пд (XVI ак) донесла о появлении нового XV французского ак. Наблюдаемые воздушной разведкой скопления французских войск говорили о подготовке противником сильной атаки против левого фланга армии. Поэтому Командарм 5 приказал V ак энергично наступать на запад. Атака фортов крепости Верден была подготовлена.

На южном фланге началась переброска штаба 7-й армии и XV ак. Командарм 6 отдал приказ о подчинении ему остающихся частей 7-й армии. 7.9 успех был опять незначительный, тем более что приходилось экономить снаряды.

В Бельгии не произошло ничего существенного.

По крепости Мобеж, в виду недостатка снарядов, немцы с трудом поддерживали артиллерийский огонь. Тем не менее удалось обмануть противника, и после полудня начались переговоры о сдаче крепости. 26 гв. бр. походным порядком была направлена в Лаон.

Армия союзников. Ген. Жоффр 6.9 довольно ясно представлял себе общую обстановку. Донесения, поступавшие от 5-й армии, были благоприятны, менее благоприятны—от англичан. Поэтому ген. Жоффр приказал Командарму 6

предпринять все возможное, чтобы обеспечить содействие англичан. В 3-й армии положение было очень серьезным.

7.9 сражение продолжалось на всем фронте.

3-я армия. Рез. дивизии показали невысокие наступательные способности, а VI и V ак едва сдерживали натиск немцев, и только подтянутый XV ак укрепил положение.

4-я армия хотя и удерживалась на занятых позициях, но здесь внушал опасение левый фланг.

9-я армия. Вопреки приказу ген. Жоффра (приказавшего армии обороняться) ген. Фош перешел в наступление, в результате чего произошел встречный бой с частями 2-й и 3-й германских армий. К исходу дня армия в общем сохранила свои позиции и то только после введения в бой всех своих резервов.

5-я армия действовала очень нерешительно. Имея перед собой только арьергарды 1-й армии и X рк 2-й армии, она за весь день продвинулась максимум на 14—15 км.

Английская армия 7.9 не встречала сопротивления противника (конница немцев при подходе английской пехоты отходила) и несмотря на это прошла в этот день всего от 7 до 14 км.

К исходу дня англичане вышли на р. Б. Морен. Таким образом английская армия только теперь вышла на тот фронт, который ген. Жоффр назначил ей занять в качестве исходного положения для наступления.

Губернатор Парижа ген. Галлиени сделал все возможное, чтобы усилить левый фланг 6-й армии и этим побудить англичан более энергично продвигаться вперед. Наступление же 6-й армии на всем фронте натолкнулось на сильного противника и не имело успеха. Попытка обхода германского северного фланга не только не удалась, но расположенная здесь 61 рд была отброшена к Нантель.

Чтобы укрепить здесь положение, в ночь с 7 на 8.9 сюда была переброшена 7 пд, для перевозки которой впервые в истории войн были применены автомобили (было мобилизовано 1100 парижских такси).

Положение вечером 7-го и 8-го сентября

Схема 12

Германская армия. До вечера 7.9 обстановка, по мнению ген. Мольтке, не давала повода для вмешательства Верховного Командования.

Сведения о событиях на правом фланге были получены только утром 8.9, причем от 3, 4 и 5 армий они были довольно благоприятные.

Кайзер вечером 7.9 по возвращении из поездки по фронту заслушал доклад ген. Мольтке об обстановке и приказал: „Наступать сколько возможно и ни при каких обстоятельствах ни шагу назад".

Хотя полученное утром 8.9 донесение от 1-й армии и было полно оптимизма, но прорыв между 1-й и 2 й армиями внушал сильные опасения, тем более что командарм 2, донеся о своем намерении наступать 8.9, сообщал: „Боевая сила армии—только три корпуса" (из 5-ти корпусов армии). Дальнейшие донесения говорили о возможности прорыва противника между 1-й и 2-й армиями. Так как донесения не подтвердили высадки крупных сил англичан с побережья, Командарму 7 было приказано направить VII, IX рк и 7 кд походным порядком в с. Кентен. Ген. Мольтке, беспокоясь за положение 1-й армии, которая могла быть изолированно разбита ударом с фронта и южного фланга, послал туда вторично подполковника Хенча.

Подполковник Хенч был начальником разведывательного отделения штаба Верховного Командования и считался очень способным офицером, но имевшим склонность видеть все в мрачном свете.

Ген. Мольтке дал ему полномочия распоряжаться именем Верховного Командования в случае если бы положение в 1-й и 2-й армиях оказалось шатким. Полномочия Хенча не были нигде зафиксированы письменно, но ген. Мольтке в своих записках (составлены в 1915 г.) говорит, что он дал следующие полномочия Хенчу: „Если бы отход оказался необходимым,—отвести 1-ю и 2-ю армию на линию Суассон, Фим".

Подполковник же Хенч показывал, что он имел полномочия на отвод 1, 2, 3, 4 и 5 армии.

Из Бельгии опять поступили сведения, что здесь должны быть высажены крупные силы французских, английских и даже русских войск. Поэтому здесь был задержан IX рк.

1-я армия. Вечером 7.9 противник внезапно атаковал правый фланг армии. Наступление 8-й французской пд и англичан было все время под наблюдением, так как немцы опасались, что отсюда противник повернется не против 2-й, а против 1-й армии. Хотя положение было очень серьезным, но вера в победу не была поколеблена.

8.9 вновь разгорелся бой, и немцы упорно держались на всем фронте. Левый фланг обеспечивали 5 пд и бригада IX ак.

2-я армия. Вечером 7.9 X ак, опасаясь охвата справа, отошел назад, а половина VII ак передвинулась к центру. Сведения о противнике в армии были правильные. 3-я

армия просила о содействии левым флангом для совместной атаки перед рассветом, на что Командарм 2 ответил согласием. Правому флангу X рк было приказано протянуть фланг вправо и загнуть его назад.

8.9 X рк атакован не был, а половина VII ак отбила все атаки противника, но от I кк, отходящего под натиском противника, донесения были тревожные.

8.9 X ак вновь перешел в наступление и его соседке—14 пд—удалось продвинуться далеко вперед. Здесь ранним утром противник после боя был с большими потерями отброшен местами почти на 10 км. Однако, решающего успеха здесь достигнуть не удалось, а это значительно облегчило бы положение на правом фланге армии.

3-я армия. 7.9 узнали об усилении противника перед VIII ак. Где были слабые участки противника—не было известно, но везде он не мог быть силен, так как всего два дня тому назад имелся еще разрыв между 9-й и 4-й французской армиями. Поэтому ген. Гаузен решил перейти в наступление. Учитывая превосходство артиллерии противника, атака была намечена в ночь с 7 на 8.9. Соседи обещали оказать содействие.

4-я армия. Вечером 7.9 летчики оценили силы противника правильно. Повидимому, французы были сильными перед VIII ак, а перед остальным фронтом—слабее. Командарм 4 согласился оказать поддержку наступлению 3-й армии. Наступление развивалось благоприятно, но решительного успеха не было достигнуто.

5-я армия. Вечером 7.9 Командарм 5 решил 8.9 перейти к обороне, и только V ак должен был атаковать форты к югу от Вердена. Ночь с 7 на 8.9 прошла спокойно. Сосредоточение французов перед VIII ак заставляло здесь ожидать их наступления, и поэтому кронпринц Вильгельм отозвал 12 рд с фронта. Он надеялся на крупный успех от продвижения XVIII рк и V ак. На всем фронте разгорелся бой, и в отдельных местах немцы продвинулись вперед, половина V ак подошла к линии фортов.

На южном фланге. Ночью I бав. ак был взят для переброски на другой фронт. Верховное Командование сообщило, что 6-й армии уже нельзя рассчитывать на содействие 4-й и 5-й. Таким образом 6-я армия с оставшимися силами уже не могла рассчитывать на успех собственного наступления, надо было из'ять из нее для других участков крупные силы.

Так как из армии взяли тяжелую артиллерию, она 9.9 прекратила подготовку к атаке Нанси.

В Бельгии IX рк и 6 рд были оттянуты к югу.

Крепость Мобеж с гарнизоном 40.000 чел. с 400 орудиями капитулировала немцам.

Армия союзников. На 8.9 для армий союзников оставалась в силе прежняя директива, только было дано дополнительное указание 6-й армии об усилении ее левого фланга. Ген. Жоффр еще продолжал считать возможным широкий охват немцев ударом от Вердена.

3-я армия, Положение 8.9 складывалось все более затруднительно. Комендант Вердена просил отвести 72 рд, чтобы иметь возможность удерживать линию фортов, но его просьба Командармом была отклонена. Командарм был очень обеспокоен ослаблением боеспособности войск, даже введение XV ак мало изменило положение. Особенно был опасен стык между 3-й и 4-й армиями.

4-я армия попала в очень тяжелое положение и ее левый фланг должен был уже отходить, но как раз в это время подошла 13 пд XXI ак.

9-я армия пыталась перейти в наступление, но была сама перед рассветом атакована немцами и отброшена более чем на 10 км, причем у нее справа с 4-й армией образовался разрыв в 10 км.

5-я армия продолжала выдвижение левым флангом (где не встречала почти сопротивления), а правый фланг ее был задержан X резервным и X армейским корпусами немцев.

Английская армия продолжала наступление настолько нерешительно, что германской коннице удалось задержать ее в этот день на р. М. Морен.

6-я армия с утра перешла в наступление, но в течение дня нигде не могла добиться решительного успеха. Между тем авиаразведка доносила об усилении северного фланга немцев, и Командарм 6, боясь охвата, приказал 62 рд готовить тыловую позицию несколько восточнее Деммартен.

Положение 8-го и 9-го сентября

Схема 13

Германская армия. Ген. Мольтке 8.9 послал подполковника Хенча на фронт, чтобы получить информацию об обстановке и, в случае необходимости, отдать приказание армиям именем Верховного Командования. Этим он окончательно выпустил управление войсками из своих рук. Облегчить трудную задачу 5-й армии, а этим и всего фронта, ударом еще крупных сил 6-й армии южнее Вердена ген. Мольтке даже и не обсуждал.

9.9 ген. Мольтке с нетерпением ожидал известий с фронта, хотя еще утром он считал, на основании подслушанных радиопереговоров, **неизбежным отход не только правого фланга, но и всего фронта.** Но Кайзер, которому ген. Мольтке доложил о необходимости отхода, не согласился с этим, пока не будет совершенно ясна обстановка на правом фланге.

Подполковник Хенч 8.9 выехал во 2-ю армию, заехав по дороге в штабы 5-й, 4-й и 3-й армий. Здесь обстановка везде расценивалась как очень напряженная, что было вполне естественно. Под влиянием этих впечатлений еще до подробного ознакомления с положением 1-й армии, Хенч считал отход фронта неизбежным. Ген. Бюлов, наоборот, был настроен оптимистически, считая, что опасный разрыв между армиями может быть легко устранен движением влево 1-й армии. Наконец, ген. Бюлов и Хенч договорились о том, что 2-я армия должна отходить только в том случае, если противник перейдет р. Марна крупными силами или если начнет отход 1-я армия. О том, что Командарм 1 надеялся на успех своего наступления, им не было известно. Надо было срочно выяснить положение этой армии, что и взял на себя Хенч, который обязательно хотел лично побывать у Командарма 1. Но так как он остался на ночь во 2-й армии, нужно было немедленно послать туда офицера связи. Этого не было сделано, и, ссылаясь на договоренность с Хенчем, 2-я армия в этот день не послала обычного донесения Верховному Командованию и информацию 1-й армии.

Утром 9.9 Хенч поехал в 1-ю армию. По дороге он встретил обозы отходящей кав. див., где циркулировали всякие панические слухи и в частности утверждали, что англичане уже перешли р. Марна. Под впечатлением всего этого у Хенча окончательно созрела мысль о неизбежности отхода и он считал теперь себя вправе приказать это именем Верховного Командования. С такими мыслями Хенч, сделав большой крюк (были сведения о появлении французской конницы в тылу германского фронта), прибыл в 1-ю армию. Здесь, после обсуждения обстановки с Командармом 1, Хенч именем Верховного Командования приказал отвести 1-ю армию на фронт Суассон, Фим. При этом он указал на неизбежность отступления и 2-й армии.

1-я армия. Вечером 8.9 Командарм правильно оценил положение. На правом фланге армии были готовы к наступлению не только IX и половина III ак, но также и подтянувшиеся к Фербери 43 р. бр. и 10 бр. ландвера. Левый фланг армии обеспечивался бригадой IX ак и 5 пд и не

вызывал опасения. На всем остальном фронте даже и без подошедших подкреплений наступило полное равновесие, однако, в информации, посланной во 2-ю армию, не было сказано ни слова о полной надежде на успех наступления 9.9, а это, как видно будет ниже, повело к тяжелым последствиям.

Утром 9.9 обстановка продолжала быть благоприятной: центр фронта стоял твердо, на правом фланге IX ак и половина III ак приготовились для охвата, а вполне свежие 43 р. п. бр. и 10 бр. ландвера проникли глубоко в тыл противника. Так как в разрыв со 2-й армией начал просачиваться противник, решено было левый фланг армии постепенно оттянуть назад. Но по ошибке еще не подписанный набросок приказа был преждевременно послан II ак, который поэтому начал отход раньше, чем предполагалось. Но противник здесь был настолько ослаблен, что не преследовал отходящие части II ак. Четыре пд правого фланга, развивая удар через Нантель, успешно продвигались вперед, где через несколько часов ожидался крупный успех. В это время поступил приказ об отступлении.

2-я армия. Вечером 8.9 13 пд была внезапно атакована, но ночью сумела беспрепятственно отойти. I кк продолжал отход. В центре бой протекал благоприятно, а о левом фланге, где бой развивался успешно, в это время еще не было известий. В общем настроение Командарма 2 было твердое и он был настолько уверен в успехе, что даже после переговоров с Хенчем не делалось никаких приготовлений к отходу. Командарм считал, что 9.9 правый фланг и центр должны удерживать противника, а левый фланг, совместно с 32 пд и XII рк 3-й армии,—энергично продолжать наступление. Сведения о положении на фронте 1-й армии имелись, но не знали, что она имеет такие благоприятные перспективы на бой 9.9.

Утром 9.9 I кк продолжал постепенный отход. Для Командарма 2 было ясно, что успех на его левом фланге облегчит положение в центре и на правом фланге. Здесь пока не было ничего угрожающего: авиация донесла, что в районе Монтмирль противника не обнаружено, II гвардейская кд и правый фланг 2 кд до полудня не были атакованы, 5 кд без потерь отошла к северу. В центре—в X ак были лишь небольшие бои, но на левом фланге наступление развивалось успешно, противник отходил по всему фронту.

Ген. Бюлов, не имея ясной картины о ходе боя, а в 10.00 9.9 получив донесение о продолжении наступления англичан и левого фланга 5-й французской армии, пришел

к выводу, что теперь отступление 1-й и 2-й армий, в соответствии с договоренностью с Хенчем, неизбежно. Однако, он все же решил продолжать наступление, но в это время было получено сообщение об отходе левого фланга 1-й армии. Ген. Бюлов, предполагая, что это сообщение является ответом Хенча (в действительности это было загибание левого фланга), после полудня отдал приказ об общем отходе армии.

Левый фланг 3-й армии и 4-я армия. 8.9 летчики наблюдали у С. Дизье и Бар Ле Дюк сильного противника. Командарм 4, убежденный, что успех центра и южного фланга зависит от продвижения 4-й армии, приказал армии продолжать наступление, и 9.9 бой разгорелся на всем фронте. Была уверенность, что успех правой группы 3-й армии даст себя почувствовать и на правом фланге 4-й армии, тем более, что здесь создалось впечатление ослабления нажима противника.

5-я армия. Бои последних дней показали превосходство германской пехоты, и поэтому Командарм 5 решил атаковать противника ночью.

На южном фланге. Атака Нанси была окончательно прекращена.

Перед Антверпеном 5 бельгийских дивизий произвели вылазку на Термонд. Вылазка была отбита, но она задержала перевозку XV германского ак.

Армия союзников. Ген. Жоффр ввел в бой все свои силы и уже ничем не мог больше влиять на ход сражения.

Особенно беспокоил его разрыв между 4-й и 9-й армиями. 3-й и 4-й армиям было приказано наносить удар своим левым флангом, а 2-й армии примкнуть к 3-й армии. Но успеха для всего фронта он ожидал только от продвижения 5-й французской и английской армии.

3-я армия 9.9 продолжала, вопреки указанию ген. Жоффра, удерживаться флангом за Верден. Форт Тройон мог продержаться еще только день, а Командарм совершенно не имел резервов.

4-я армия перебросила две пд (из II и колониального корпусов) на левый фланг.

9-я армия на левом фланге была поддержана 5-й армией. Правый фланг на рассвете был атакован, и 18 пд была отброшена с тяжелыми потерями. XI и IX ак были также атакованы и отброшены немцами; к полудню положение обоих корпусов было критическое. Во второй половине дня оно стало еще хуже: войска были измучены, а на фронте XI ак образовался прорыв, шириною в 8 км.

5-я армия продолжала наступление, но ее правому

флангу было трудно продвигаться, так как Командарм считал необходимым помогать здесь разбитому ген. Фош. Левый фланг армии достиг р. Марна.

Хотя английская армия не встречала сопротивления, она продвинулась очень незначительно, т. к. маршал Френч действовал с большой осторожностью (I ак было приказано копать окопы еще южнее р. Марна).

К 6-й армии была подтянута 62 рд, но боеспособность ряда частей вызывала сомнение.

Отступление 10-го и положение 15-го сентября

Схема 14

10.9 1-я, 2-я и 3-я германские армии продолжали отступление. Для союзников оно было неожиданным, и они не организовали серьезного преследования, а поэтому немцы отошли свободно на р. Эн. Во время отхода немцы нанесли короткий, но сильный удар по правому флангу 5-й и 9-й французских армий что заставило последних продвигаться еще осторожнее.

В течение следующих дней по оперативным соображениям немцам пришлось отвести и свой центр. Уже 15.9 правый фланг германского фронта, части которого благодаря повороту „кругом" совершенно перемешались, стоял в полном порядке на р. Эн. То, для чего ген. Мольтке отходил—восстановить сплошной фронт и ввести вновь сформированную 7-ю армию, немцам удалось вполне. Но благодаря отступлению немцы потеряли инициативу, и в армиях союзников вновь возродился боевой дух, что увидели в разгоревшемся вскоре сражении на р. Эн.

Состояние железных дорог

К началу сражения на Марне у немцев действовали следующие железные дороги:

1-я армия—Аахен—Льеж (15.8)—Брюссель (26.8)—Камбрэ (30.8)—С. Кентен (4.9)—Шулне, 16 км южнее Перон (5.9).

2-я армия—Аахен—Льеж (15.8)—Луден, 6 км юго-западнее С. Тронд (22.8, позднее—со 2.9—через Намюр)—Шарлеруа (25.8)—Фурмье—сев. Гирсон (30.8).

3-я армия—Ставела—Льеж (31.8)—Шарлеруа—Кувен, 15 км к северу от Рокруа (25.8)—Ле Трембло, 11 км к югу от Рокруа (6.9), последний участок узкоколейный.

4-я армия—Люксембург—Монтмеди (16.8) — Палисейль (30.8)—Седан (1.9), Вузьер (8.9), последний участок узкоколейный.

5-я армия—Люксембург—Монтмеди (30.8).

Хотя подвоз всего необходимого для армии и был затруднен, но все же ни в чем не было перебоев, мешающих ведению операций, и только кавчасти страдали от недостатка овса.

Однако по железным дорогам немцы могли совершать перевозки войск с левого фланга на правый лишь с большим ограничением.

* * *

Марнское сражение является одним из самых интересных сражений в империалистической войне 1914—18 года. Оно изменило ход войны—победоносные германские армии, прошедшие Бельгию и северо-западную часть Франции, были не только остановлены союзниками, но и принуждены отойти назад.

Ни одно из сражений не вызвало столь разнообразных оценок, как сражение на Марне.

В чем же кроются причины неуспеха немцев?

1. Германская армия на решающем участке—своем заходящем правом фланге—оказалась недостаточно сильной, чтобы разбить здесь французов (взятие отсюда двух корпусов на восточный фронт еще больше ослабило ее).

2. Поворот 1-й и 2-й германских армий на юг и оставление у себя на фланге и в тылу укрепленного Парижа без достаточного обеспечения.

3. Потеря германским Верховным Командованием управления правофланговыми армиями из-за отсутствия связи, благодаря чему каждый Командарм действовал по собственной инициативе, зачастую не увязывая свои действия с общей идеей всей операции.

4. Более выгодное положение союзников, которые, отходя по своей территории, воспользовались железными дорогами для усиления своего правого фланга за счет левого. Немцы же за весь этот период, получив разрушенные дороги, не смогли ничего перебросить на свой правый фланг.

В тактическом отношении немцы на всем фронте сражения имели успех, но стратегическое положение—охват их правого фланга—оказался настолько опасным, что по-

влек за собою необходимость отхода. Хотя отход этот и был незначителен и немцы провели его, благодаря вялому наступлению английской и 5 французской армий, без особых потерь, но этот отход, рассеяв ореол непобедимости германских армий, вернул армиям союзников наступательный порыв и веру в победу.

В этом и заключается для союзников все значение Марнской победы.

Немцы же, без сомнения, здесь понесли поражение, т. к. их план молниеносного разгрома французов потерпел на Марне крушение, что и повело к затягиванию войны на годы.

Сокращения встречающиеся в тексте

АК — армейский корпус
ГК — гвардейский корпус
РК — резервный корпус
КК — кавалерийский корпус
ПД — пехотная дивизия
КД — кавалерийская дивизия
РД — резервная дивизия
БР — бригада
Б — бельгийский

Типовой состав соединений

Германский армейск. корп.	24	б-на	144	оруд.	16 тяж. оруд.
французский „ „	28-30	„	108	„	12-16 „ „
английский „ „	24	„	132	„	12 „ „
германская рез. дивизия	12	„	36	„	
французск. „ „	12	„	36	„	
германская эрзац. дивизия	12	„	72	„	
кав. дивизия	24	эск.	12	„	
французск. тер. дивизия	8	б-нов	12	„	
германская бриг. ландвера	6	„	6-12	„	

Германский и английский корпус состоял из двух дивизий, французский из трех дивизий.

ГОСУДАРСТВ. ПУБЛИЧНАЯ ИСТОРИЧЕСКАЯ БИБЛИОТЕКА

ВИСШЕ ВОЕННО

Схема 1.
28. 8. 1914.
Три дивиз. 6ез зва
Антверпен
Лиль
Безелер
Льеж
Тер. войска Амада ?
Гв. Эбенер
Сорж
Ген. квартир.
Реймс
Париж
Верден
Шалонъ
Страсбургъ
Ген. Ландв. войска
Условные обозначения.
Масштабъ 1:750000

1143147/2

Схема 2.
29. 8. 1914.
ГОЛЛАНДИЯ
БЕЛЬГИЯ
ФРАНЦИЯ
ЛОТАРИНГИЯ
ЭЛЬЗАС
Три англ. бат-на
Антверпен
БЕЛЬГ. АРМИЯ
27 бр. Лв.
IX р. к.
III р. к.
БРЮССЕЛЬ
Безелер
Лиль
ЛЬЕЖ
Гв. р. к.
VII р. к.
НАМЮР
XI к.
Глав. кварт.
Эбенер
IV р. к.
VII к.
III к.
IX к.
X р. к.
X к.
VII к.
I к. к.
XVIII к.
XII р. к.
XIX к.
XII к.
XVIII р. к.
XVI к.
V р. к.
VIII к.
24 р. д.
26 Ег. д.
84 тер. див.
еще VII к.
еще 55-ая и 56-ая р. д.
АНГЛ. АРМИЯ
Галлиени
Париж
45 ег. див. (Марсель)
в Париж
Ж.-дор. перевозки
55-ой 56-ой р. д. и VII к.
Штаглавк
Реймс
Верден
ф. Женикур
Дюранд
ф. Труайон
ф. Ле Парош
ф. Камп де Ромен
73 р. д.
59 р. д.
55 и 56 р. д. в Париж
33 р. д.
отправка приостановлена
Гв. Эрз. к.
8 п. д.
Эрз. к.
III Бав. к.
I Бав. р. к.
II Бав. к.
28 ег. див.
XXI к.
I Бав. к.
XIV р. к. 19-ой р. д. и 30-ой р. д.
XV к.
74 р. д.
XVI к.
VIII к.
XIV к.
Бав. р. к.
Страссбург
ГЕДЭ
Ландв. войска
41 п. д.
66 р. д.
Эпиналь
Лангр
Бельфор
Безансон
Метц
1.
2.
3.
4.
5.
6.
7.
Условные обозначения.
Масштаб 1:750000
Литогр. Киевской Картчасти Штаба УВО

114.143/1

Схема 3.
30. 8. 1914.

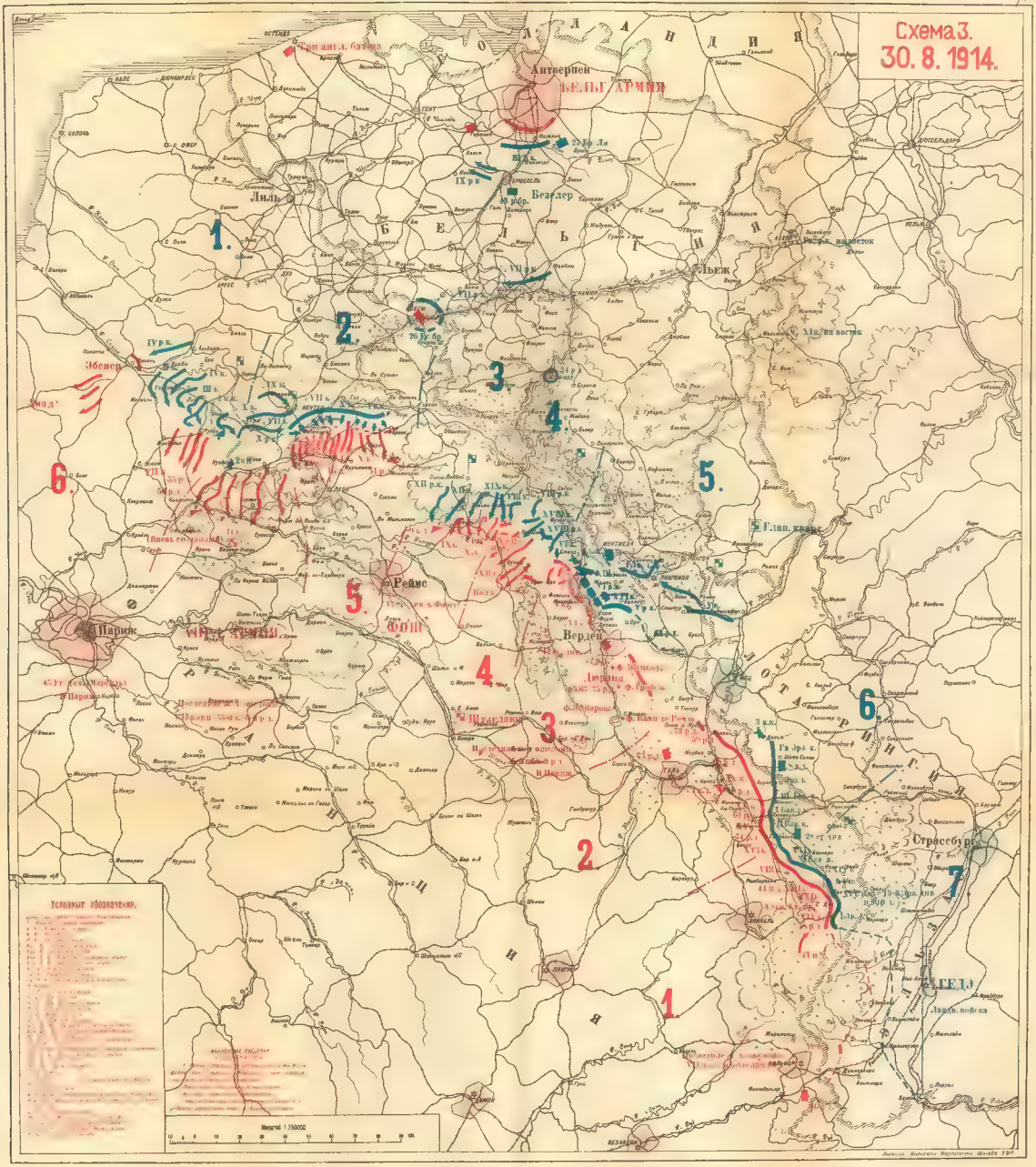

1143143/14

Схема 4.
31. 8. 1914.

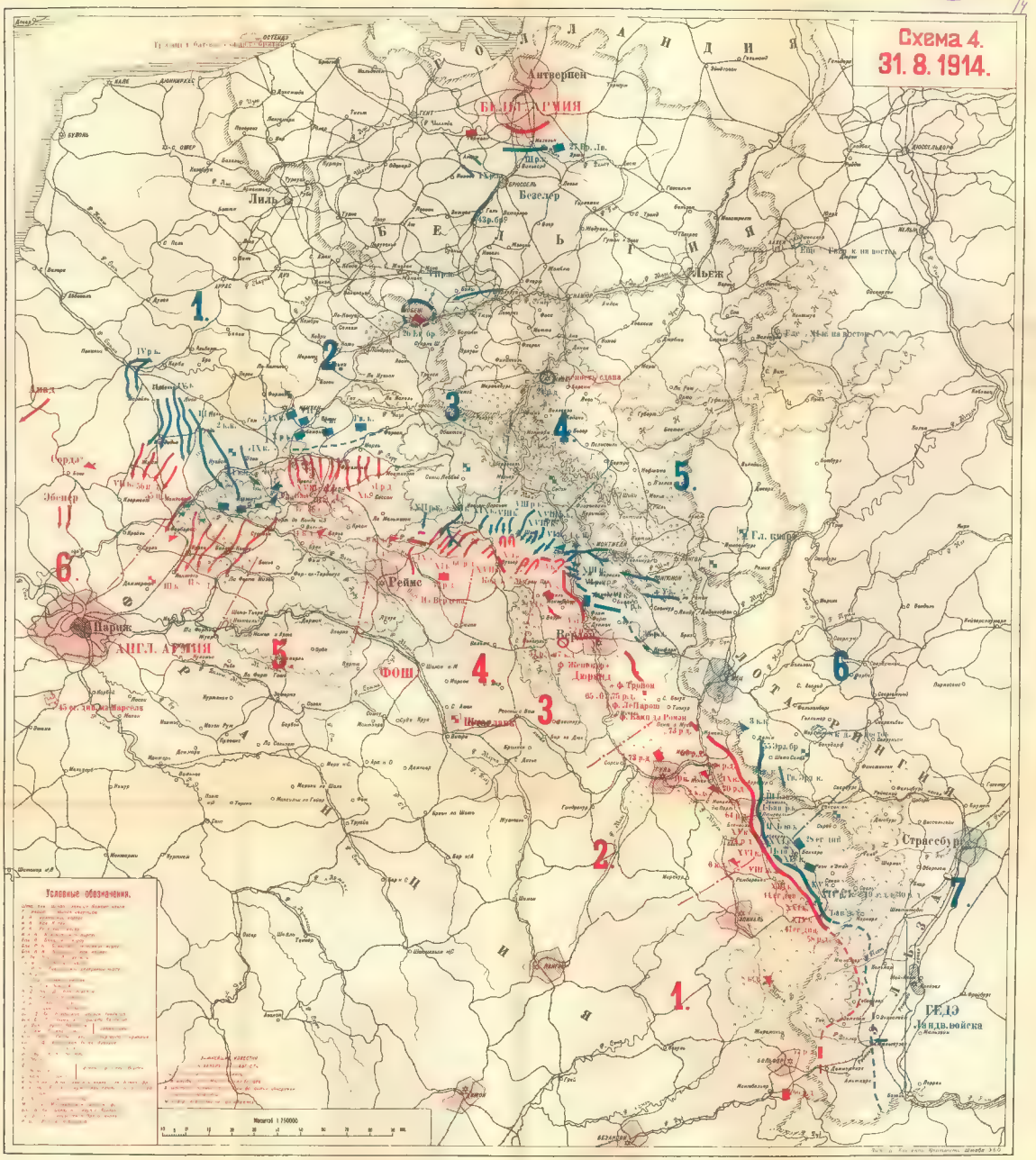

114 14/5

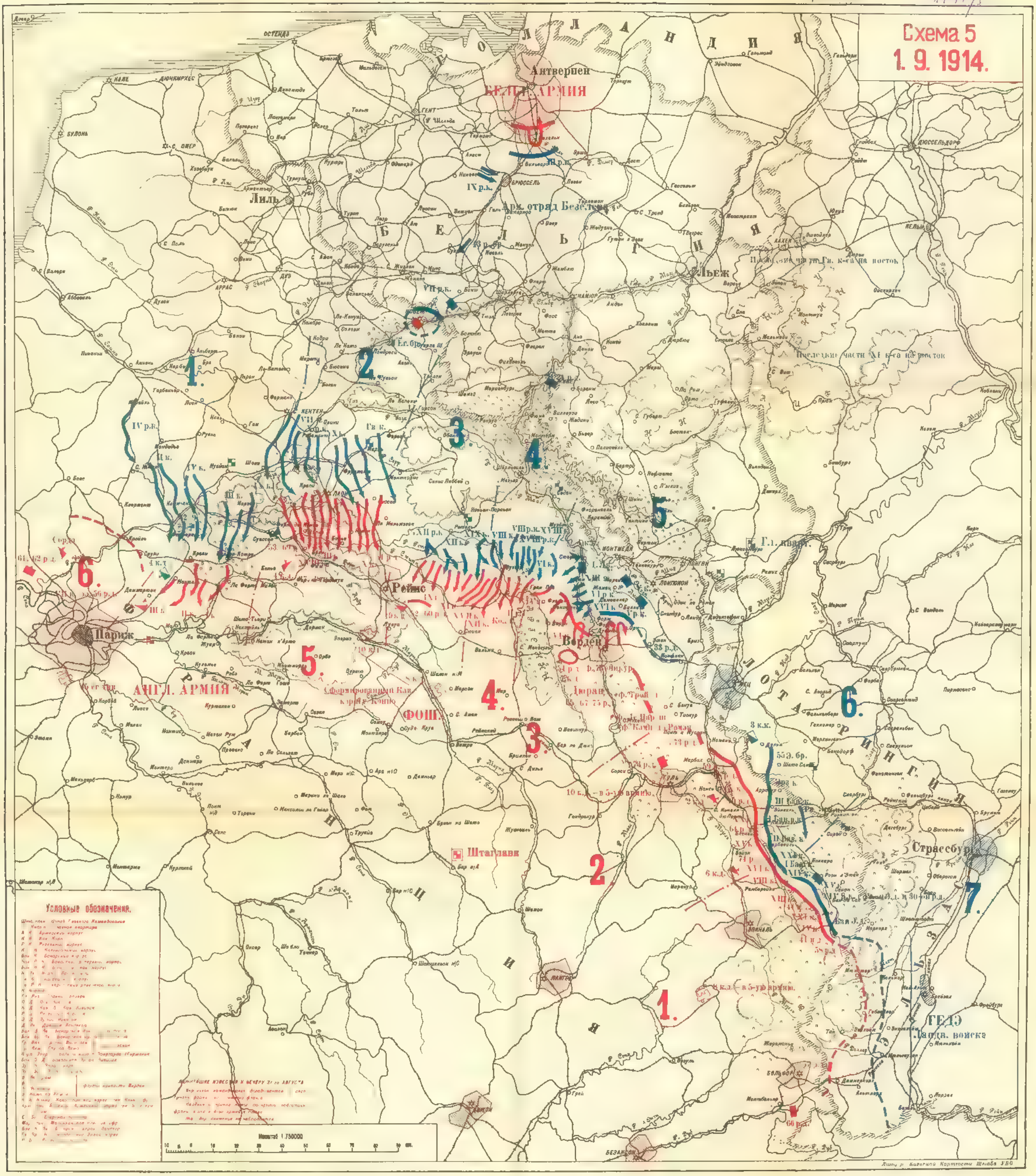
Схема 5
1. 9. 1914.
ГОЛЛАНДИЯ
БЕЛЬГИЯ
ФРАНЦИЯ
ЛОТАРИНГИЯ
ЭЛЬЗАС
Антверпен
БЕЛЬГ. АРМИЯ
Арм. отряд Безелера
Брюссель
Лиль
Льеж
Намюр
Дюссельдорф
Кельн
Аахен
Остенде
Калэ
Дюнкирхен
Булонь
Гент
Аррас
Амьен
Кентен
Лаон
Суассон
Реймс
Верден
Мец
Страсбург
Париж
АНГЛ. АРМИЯ
ФОШ
Сформированный Кав. корпус Конно
Штаглавн
Гл. кварт.
Последние части XI к-са на восток
Последние части Гв. к-са на восток
IX р.к.
IV р.к.
Гв. к.
55 Э. бр.
3 к.к.
6 к.д.
10 к.д. — в 5-ую армию.
8 к.д. — в 5-ую армию.
ГЕДЭ
Ландв. войска
Эпиналь
Лангр
Бельфор
Безансон
Дижон
Масштаб 1:750000
Условные обозначения.
Литогр. Военной Картографии Штаба УВО

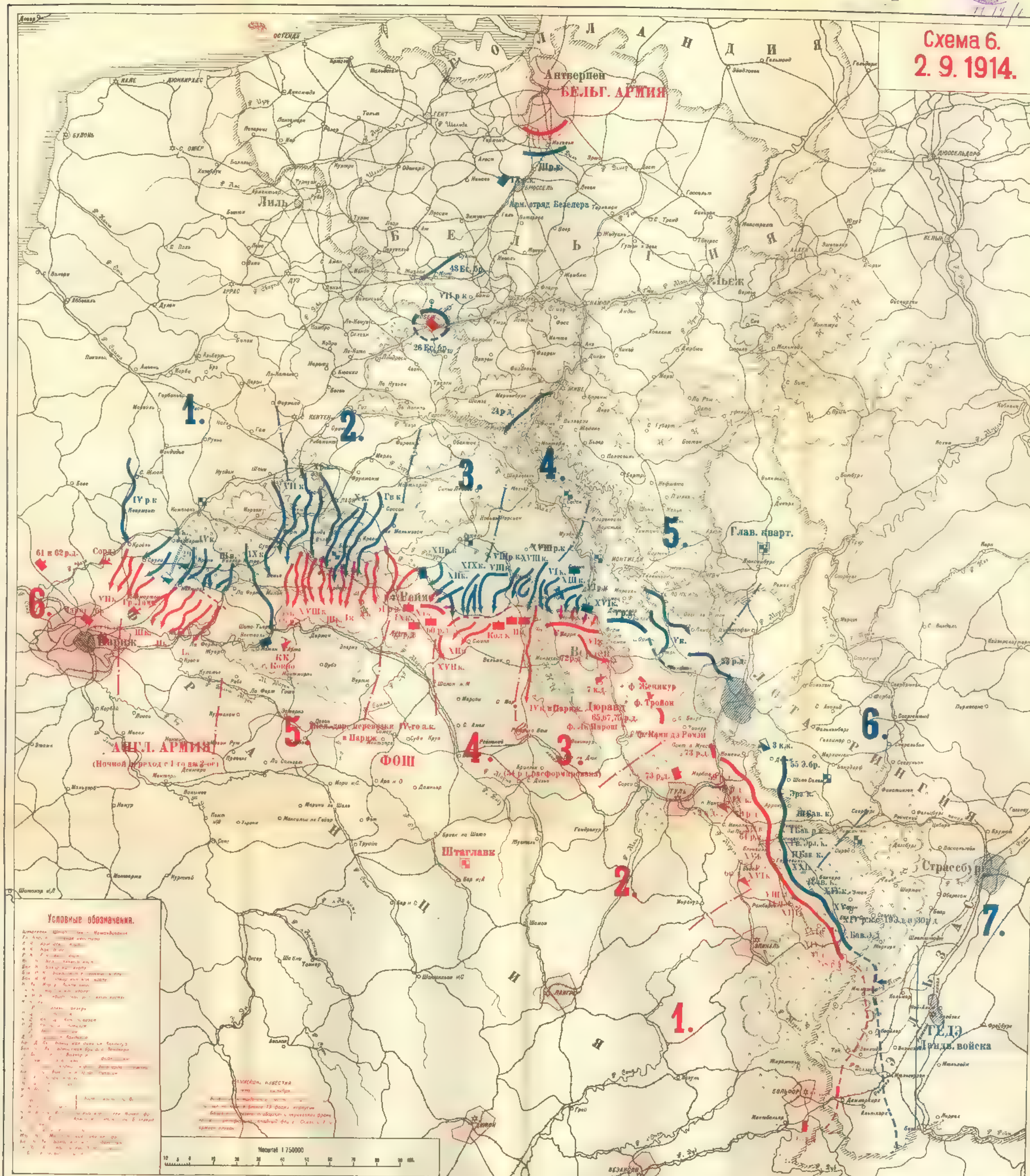
Схема 6.
2. 9. 1914.
Антверпен
БЕЛЬГ. АРМИЯ
Арм. отряд Безелера
Лиль
Брюссель
Глав. кварт.
Страссбург
АНГЛ. АРМИЯ
(Ночной переход с 1-го на 2-ое)
ФОШ
Штаглавк
Париж
Дюранд
65, 67, 75 р.д.
ф. Женикур
ф. Тройон
ф. Ле Парош
ф. Камп де Ромэн
73 р.д.
7 к.д.
61 и 62 р.д.
ГЕДЭ
Ландв. войска
1.
2.
3.
4.
5.
6.
7.
Условные обозначения.
Масштаб 1:750000

Отдел рукописей Государственной библиотеки СССР имени В. И. Ленина
Ф 114 ОП IV / 1

Схема 7.
3. 9. 1914.

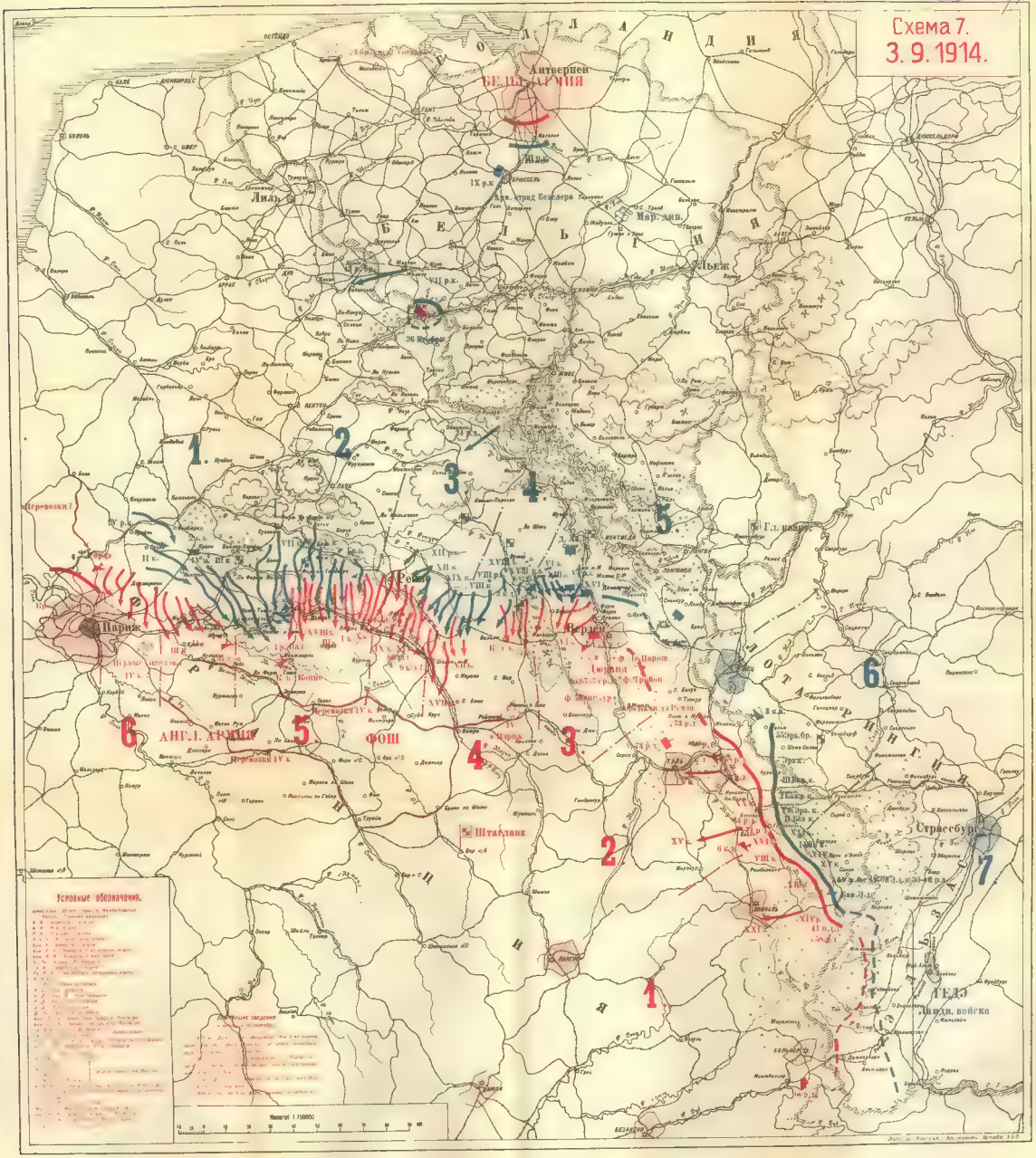

114:14/2

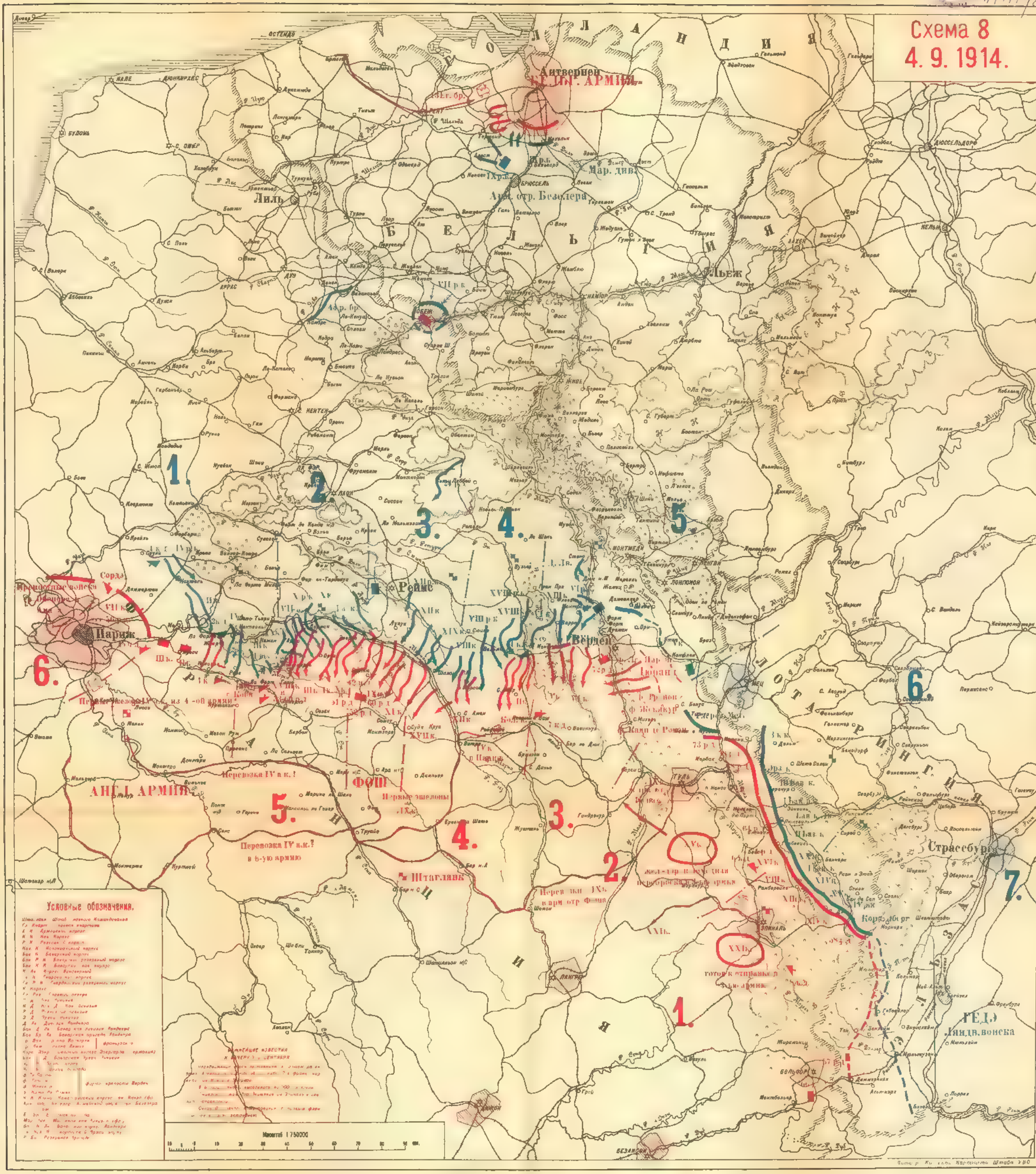
Схема 8
4. 9. 1914.
ГОЛЛАНДИЯ
БЕЛЬГИЯ
ЛОТАРИНГИЯ
ЭЛЬЗАС
ФРАНЦИЯ
Антверпен
БЕЛЬГ. АРМИЯ
Мар. див.
Арм. отр. Безелера
БРЮССЕЛЬ
ОСТЕНДЕ
ДЮНКИРХЕН
КАЛЕ
БУЛОНЬ
С. ОМЕР
Лиль
АРРАС
ДУЭ
Амьен
С. КЕНТЕН
МОБЕЖ
НАМЮР
Льеж
ЛАХЕН
КЕЛЬН
ДЮССЕЛЬДОРФ
Кобленц
Трир
ЖИВЕ
МОНТМЕДИ
ЛОНГВИ
ЛОНГЮИОН
ЛАОН
Суассон
Реймс
Верден
МЕЦ
ТУЛЬ
ЭПИНАЛЬ
Страссбург
БЕЛЬФОР
ЛАНГР
ДИЖОН
БЕЗАНСОН
Париж
Крепостные войска
Сорде
1.
2.
3.
4.
5.
6.
7.
АНГЛ. АРМИЯ
ФОШ
Перевозка IV к. к.!
Перевозка IV к.к.? в 6-ую армию
Первые эшелоны IX к.
Штаглявк
Перевозка IX к. в арм. отр. Фоша
готов к отправке в 6-ю армию
ГЕДЭ
Ландв. войска
Условные обозначения.
Масштаб 1:750000

114.14/9

Схема 9
5. 9. 1914.

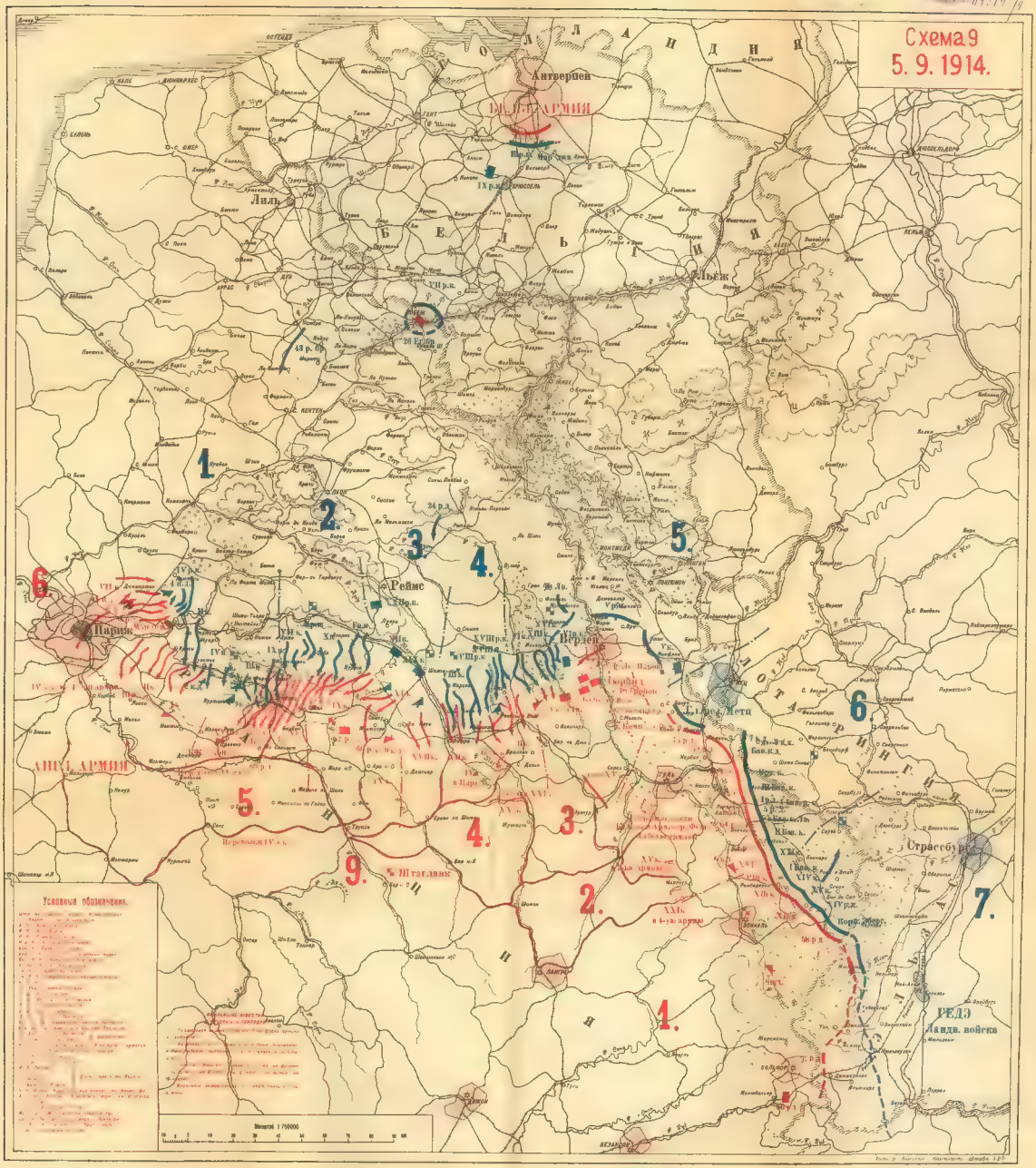

1143/143/1

Схема 10
6. 9. 1914.

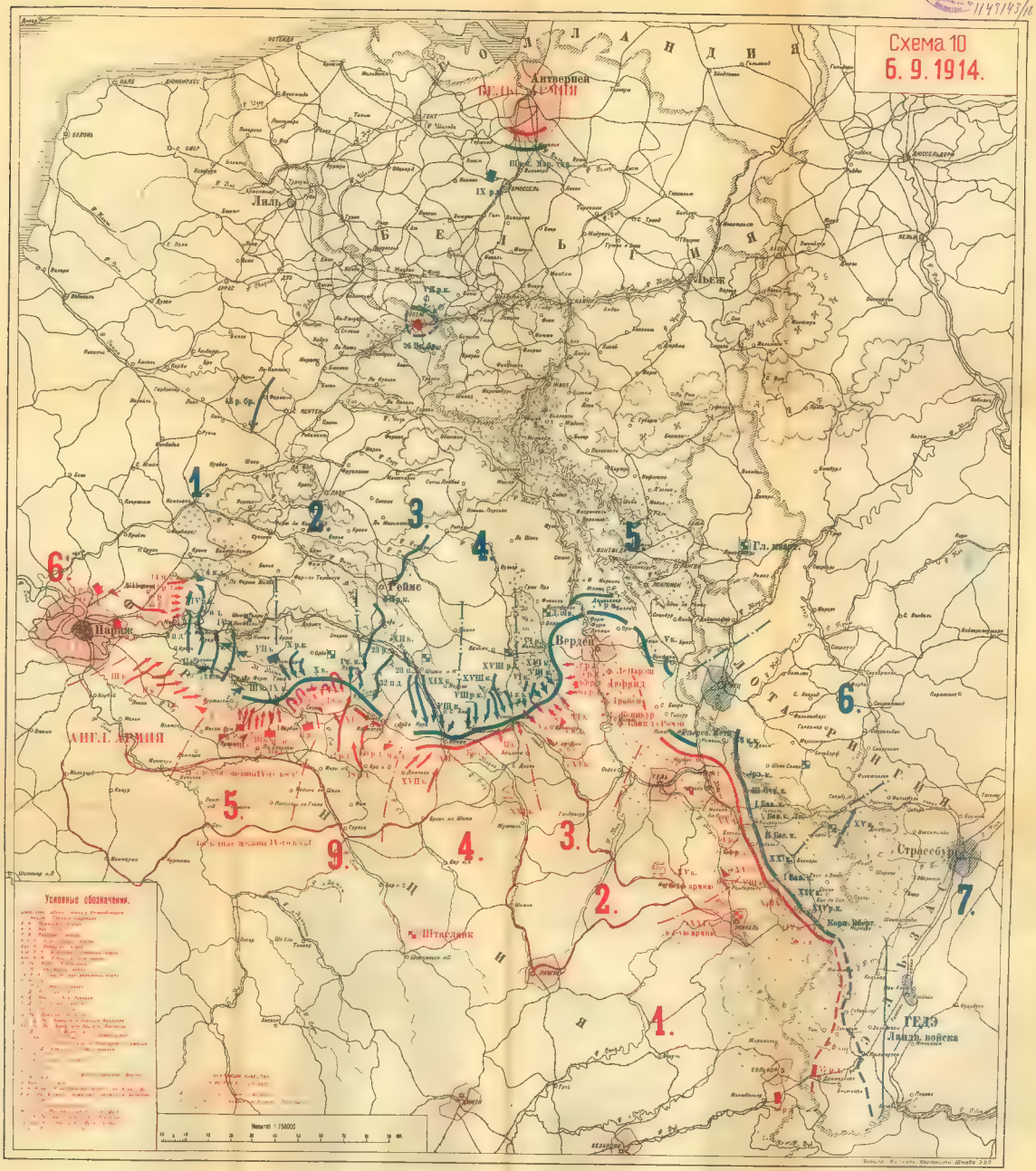

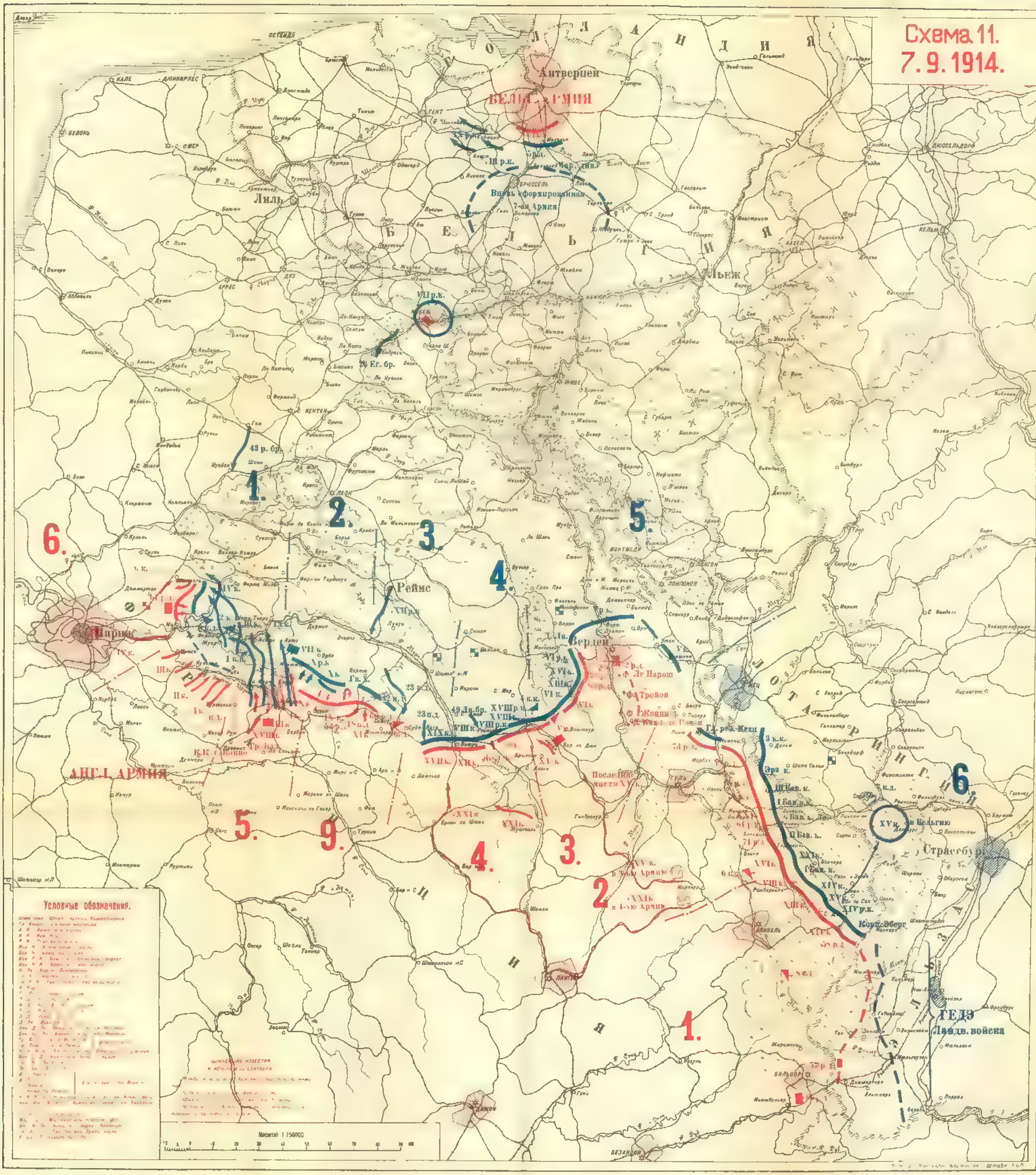
Схема 11.
7. 9. 1914.
Г О Л Л А Н Д И Я
Б Е Л Ь Г И Я
Антверпен
БЕЛЬГ. АРМИЯ
БРЮССЕЛЬ
Вновь сформированная
7-ая Армия
III р.к.
VII р.к.
26 Ег. бр.
43 р. бр.
ОСТЕНДЭ
КАЛЕ
ДЮНКИРХЕС
БУЛОНЬ
С. ОМЕР
Лиль
ГЕНТ
ЛЬЕЖ
НАМЮР
АХЕН
КЕЛЬН
ДЮССЕЛЬДОРФ
АРРАС
АМЬЕН
С. КЕНТЕН
ЛАОН
Реймс
Верден
МЕЦ
Л О Т А Р И Н Г И Я
Страсбург
Э Л Ь З А С
Париж
АНГЛ. АРМИЯ
Ф Р А Н Ц И Я
ЛАНГР
ДИЖОН
БЕЛЬФОР
БЕЗАНСОН
ЭПИНАЛЬ
ТУЛЬ
1.
2.
3
4.
5.
6.
9.
XV к. в Бельгию
ГЕДЭ
Ландв. войска
Корп. Эберг
Условные обозначения.
Масштаб 1:750000

1143143/1

Схема 12.
8. 9. 1914.

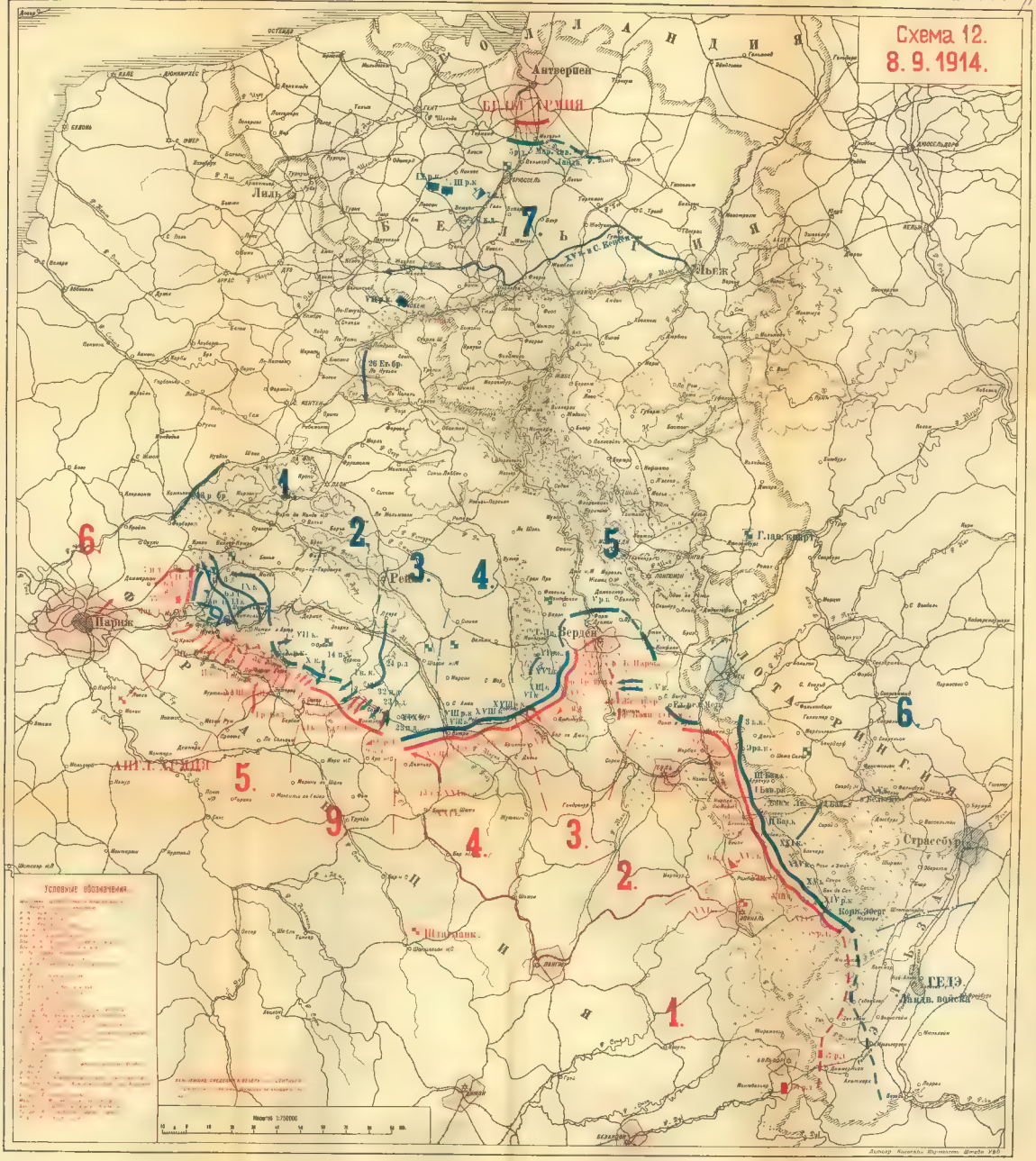

1143143/13

Схема 13.
9. 9. 1914.

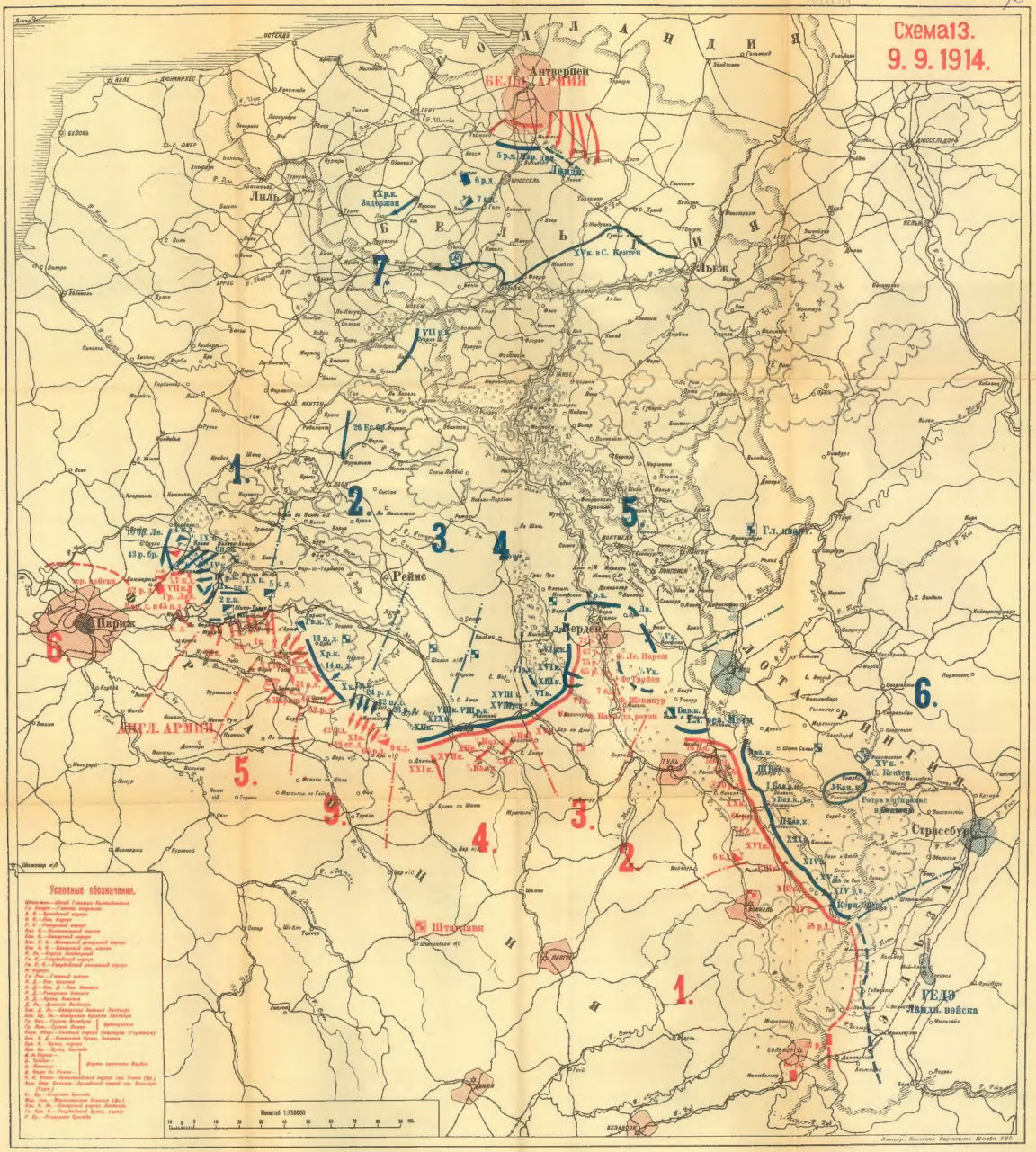

Схема 13.
9. 9. 1914.

КН2/154 1143143/14 КН2/154

Схема 14.
10.9.1914.

Условные обозначения.

Масштаб 1:750000

Литогр. Кирсанов Картографии Штаба УВО